УСЛОВНОЕ НАЗВАНИЕ — «ВЕКТОР»

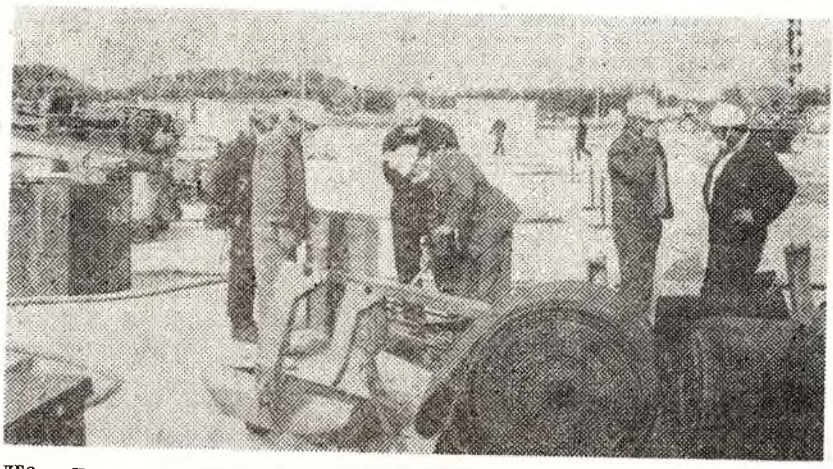

Долго и мучительно решался вопрос о создании предприятия, основной задачей которого была бы дезактивация и обращение с РАО.

С 1987 года занимались решениями этих вопросов НИИ Москвы, Ленинграда, Киева, Минска и других городов. Создавались варианты проектов, их подвергали всевозможным экспертизам и возвращали на доработку.

Тем временем СССР распался, и тысячами оборванных нитей повисли в воздухе незавершенные договора, не испытанные наработки и сама идея создания предприятия, которому дали условное название «Вектор».

Но вот на одной из дверей небольшого чернобыльского дома по ул. Советской, 27 появилась табличка с надписью: «Директор научно-производственного комплекса «Вектор» ПИЧУРИН Сергей Григорьевич».

— Раз есть директор, значит, предприятие функционирует. Расскажите, пожалуйста, о нем и о задачах, поставленных перед вами.

— Со времени появления идеи о создании «Вектора» велись разработки по двум направлениям — научно-исследовательском и опытно-конструкторском, а также по созданию стационарного комплекса «Вектор», состоящего из могильников РАО, производства по их переработке и компактированию, и производства по дезактивации радиоактивно загрязненных материалов.

Но из-за сложившихся политико - экономических обстоятельств получилось так, что все эти проблемы были вынесены на уровень отдела СП «Комплекс». А ведь задачи, поставленные перед «Вектором» в целом — одни из самых важных в зоне отчуждения.

К сожалению, в последнее время проблема ликвидации последствий аварии в зоне как-то отнесена на задний план. Рыночные условия заставляют предприятия искать пути выживания, что порой совсем не совпадает с теми целями, ради которых они были созданы и находятся в зоне отчуждения. Вот почему принято решение о создании научно - производственного комплекса «Вектор», который будет заниматься исключительно разработкой комплекса по производству обращения с РАО.

Перед нами две проблемы. **Первая** — утвердить проект НПК «Вектор», который проходит экспертизу по радиационной безопасности. **Вторая** — навести порядок в научно-исследовательских и конструкторских работах, выполняемых в различных НИИ. Ведь со времени создания «Вектора», его темплан неоднократно преобразовывался. Бывало так, что из него вычеркивались ключевые темы. Доходило до того, что из выделенных бюджетом 152 миллиардов карбованцев, лишь 51 предназначался для переработки и обращения с РАО, а все остальное уходило на тематику управления объектами, их автоматизацию и т. п. Поэтому, большое значение имеет утверждение нового тематического плана, отвечающего потребностям дня и поставленных задач.

На сегодня структура «Вектора» имеет несколько упрощенный вариант и состоит из трех основных подразделений — опытно - экспериментального производства по дезактивации металла на площадке «Диброва», полигона испытаний мобильной техники и опытных образцов, и научно-технического отдела, выступающего в роли заказчика.

Сейчас НТО проводит анализ всех договоров, сохранившихся от старого «Вектора», прорабо-

(Окончание на 2 стр.)

До десятої річниці Чорнобильської катастрофи залишилось 200 днів

НАША ПРОПОЗИЦІЯ ДЛЯ МАГАТЕ

На пленарному засіданні 39 сесії Генеральної конференції МАГАТЕ виступив глава делегації України, міністр охорони навколишнього природного середовища і ядерної безпеки Юрій Костенко. Він проінформував про рішення уряду щодо поетапного закриття Чорнобильської АЕС до 2000 року, підкресливши необхідність надання адекватної допомоги. Великий інтерес викликала пропозиція України щодо створення Міжнародного дослідно-технологічного центру з проблем ліквідації наслідків ядерних і радіаційних аварій. Такий центр, наголошувалось на сесії, не матиме аналогів у світі.

УСЛОВНОЕ НАЗВАНИЕ — «ВЕКТОР»

(Окончание. Начало на 1 стр.)

ток, что были раньше, чтобы определиться на каких направлениях сконцентрировать свое внимание. В этом плане мы сталкиваемся с такими фактами, когда по одной проблеме было до 10 договоров с разными и не всегда утешительными результатами, а многие были просто приостановлены на полпути.

— НПК «Вектор» — самостоятельная единица или вы входите в состав НПО «Припять»?

— Минчернобыль и АЗО были за то, чтобы выделить дирекцию строящегося предприятия и со своим балансом, отделом капитального строительства и т. п., подчинить непосредственно министерству. Но я настоял на том, чтобы мы оставались в составе НПО «Припять». И вот почему: вопросы, возникающие при создании нового предприятия капитального строительства, жилья, транспорта и т. д. опять отняли бы у нас много и без того упущенного времени, и опять оттеснили бы решение основных задач на задний план. Допускать этого нельзя. Оставаясь же в составе НПО, мы совместно с УКСом ведем все строительные договора, и тем временем разбираемся с проектом комплекса «Вектор», его НИРовской тематикой и опытно-конструкторскими разработками. Когда же мы почувствуем, что готовы двигаться дальше, то сможем с руководством НПО «Припять» рассмотреть возможные варианты. И хоть на сегодня уже есть приказ о том, что к 1 февраля 1996 года НПК «Вектор» выделить в отдельную юридическую структуру, я буду настаивать на том, чтобы мы оставались в составе НПО «Припять», куда мы делегируем часть управленческих и организационных функций.

— Как будут строится ваши взаимоотношения с СП «Комплекс»?

— Я был за то, чтобы «Вектор» выступал как предприятие по испытанию и доработке новой техники до промышленного образца, а СП «Комплекс», со своими промышленными структурами — как производственная единица. К сожалению, это не нашло поддержки у руководства СП «Комплекс». Но мы выполняем одну задачу — ликвидация последствий аварии, и должны работать вместе, взаимодополняя друг друга.

Проблемой ликвидации последствий аварии, кроме НПК «Вектор» и СП «Комплекс» занимаются и МНТЦ «Укрытие» и Госкомитом, которые также создают аналогичные предприятия. Но ведь у всех проблема одна. А чтобы не тратить государственные деньги на одни и те же цели, нам необходимо определенное взаимодействие. Пока этот вопрос не решен на уровне министерства, нужно решать его на уровне предприятий. У нас в этом плане есть определенные наработки, которые, с учетом специфики работ каждого предприятия, в скором времени можно будет применить на практике.

Михаил ЗАГРЕБА.