ДЛЯ БЕЗОПАСНОГО ВЫВОДА ИЗ ЭКСПЛУАТАЦИИ ЧЕРНОБЫЛЬСКОЙ АЭС

НЕОБХОДИМО 600 млн. евро НА БЛИЖАЙШИЕ 15 ЛЕТ

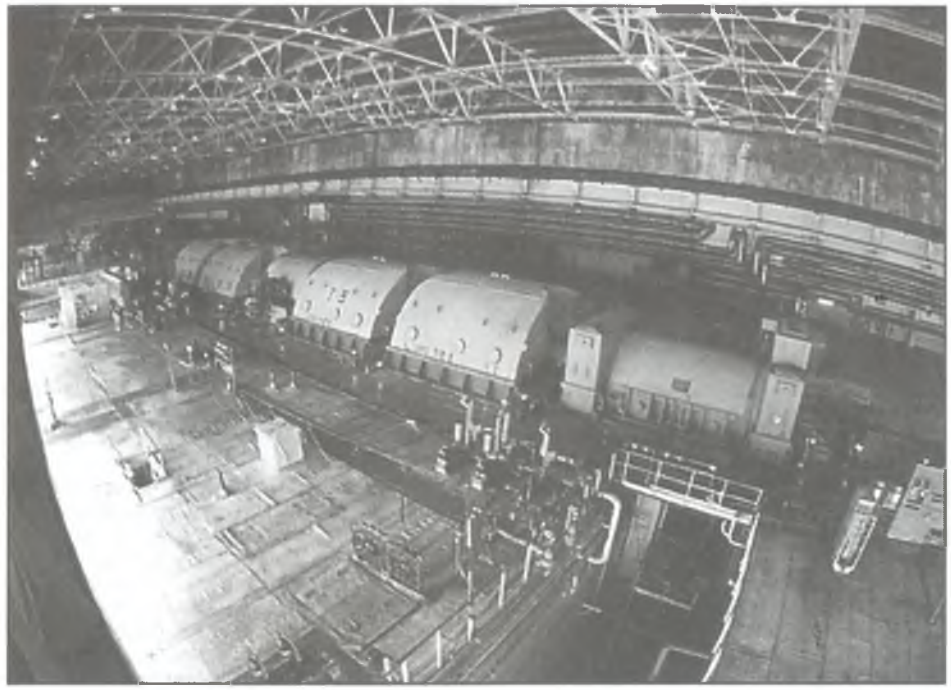

5 июня 2000 года Президент Украины Леонид Данилович Кучма сообщил о принятии Украиной политического решения — досрочно прекратить эксплуатацию третьего энергоблока Чернобыльской АЭС 15 декабря 2000 года.

Это решение связано с «Меморандумом о взаимопонимании между правительством Украины и правительствами стран «большой семерки» и Комиссией Европейского Союза о закрытии Чернобыльской АЭС» от 02.12.95.

Ранее Правительство Украины, проявляя добрую волю и подтверждая свое намерение по выполнению международных обязательств, приняло решение о досрочном выводе из эксплуатации энергоблока № 1 с 30 ноября 1996 года, энергоблока № 2 с 15 марта 1999 года, и Чернобыльская АЭС проводит работы по прекращению их эксплуатации.

В рамках программы TACIS Европейского Союза были проведены проектные исследования по выводу из эксплуатации энергоблоков Чернобыльской АЭС. Был рекомендован вариант «консервации», предусматривающий удаление с блоков ядерного топлива, а также всего объема радиоактивных отходов, дезактивацию и выдержку блоков в течение от 30 до 100 лет. Предполагаемая продолжительность выполнения работ для перевода блоков в состояние консервации — 15 лет. В течение первых пяти лет должен быть построен ряд объектов по переработке, кондиционированию и хранению радиоактивных отходов, накопленных за время эксплуатации энергоблоков ЧАЭС, а также новое хранилище отработанного ядерного топлива.

Оценка стоимости работ на ближайшие 15 лет по снятию с эксплуатации ЧАЭС и строительству названных выше объектов, выполненная по программе TACIS составляет минимум 500 млн. и максимум 673 млн. евро.

Потребность в финансировании работ в 2000 году по содержанию в безопасном состоянии остановленных энергоблоков № 1 и № 2 и прекращению их эксплуатации составляет 198,04 млн. грн. Фактически выделено из Государственного бюджета Украины 35 млн. грн. или 17,6% от потребности. Часть общих затрат по содержанию персонала и объектов промплощадки ЧАЭС (обеспечение теплоэнергетическими ресурсами, химически очищенной водой, транспорт, связь, охрана, спецодежда, средства индивидуальной защиты и т. д.) покрывается эксплуатирующей организацией за счет товарной продукции работающего энергоблока № 3 (общая стоимость которой 200-250 млн. грн. в год). При этом на социальную программу и содержание г. Славутича ежегодно из прибыли ЧАЭС направляется 40-45 млн. грн.

Таким образом, подготовка и проведение работ по досрочному закрытию Чернобыльской АЭС уже требует значительных затрат для финансирования хозяйственного содержания остановленных блоков № 1 и № 2, работ по подготовке к снятию с эксплуатации, решения социальных проблем персонала станции и населения города Славутича.

Величина затрат с учетом остановленного третьего энергоблока уточняется и будет известна к концу августа 2000 года, когда будет закончена разработка «Комплексной программы снятия с эксплуатации Чернобыльской АЭС» и «Программы социальной защиты персонала Чернобыльской АЭС и населения города Славутича в связи со снятием с эксплуатации станции», как это предусмотрено постановлением Кабинета Министров Украины № 598.

Статья 7 Закона Украины «Об общих принципах дальнейшей эксплуатации и снятия с эксплуатации Чернобыльской АЭС и преобразования разрушенного четвертого энергоблока этой АЭС в экологически безопасную систему» определяет источники финансирования работ по выводу из эксплуатации и социальной защите: Государственный бюджет Украины, средства эксплуатации организации, а также международная техническая помощь и добровольные взносы юридических и физических лиц.

Очевидно, что полное финансирование затрат по выводу Чернобыльской АЭС из эксплуатации из Государственного бюджета Украины невозможно.

Украине безвозмездно оказывается международная техническая помощь по выводу из эксплуатации ЧАЭС. Так Европейский банк реконструкции и развития финансирует сооружение «под ключ» завода по переработке жидких радиоактивных отходов (17,4 млн. евро) и нового хранилища отработанного ядерного топлива (68,47 млн. евро), Департамент энергетики США финансирует строительство промышленной отопительной котельной для обеспечения теплоснабжения промплощадки ЧАЭС после остановки третьего энергоблока ($ 22,5 млн.), Комиссия Европейского Союза планирует финансирование строительства промышленного комплекса по обращению с твердыми радиоактивными отходами (40,8 млн. евро). Однако этого недостаточно для решения всего комплекса задач.

После объявления даты остановки третьего энергоблока требуется значительное увеличение международной помощи Украине и привлечение других источников финансирования работ по обеспечению безопасного вывода из эксплуатации ЧАЭС, социальной защиты персонала и жителей Славутича.

Есть необходимость в создании специального международного фонда по решению этих проблем, аналогичного «Чернобыльскому фонду «Укрытие», в котором аккумулируются средства стран доноров ($ 758 млн.), в том числе вклад Украины ($ 50 млн.)

В настоящее время на станции завершается работа по определению необходимого финансирования из Государственного бюджета Украины на хозяйственное содержание и прекращение эксплуатации энергоблоков № 1, 2, 3 энергоблока № 3 Чернобыльской АЭС», реализация которой должна начаться с 15 декабря 2000 года.

О. ГОЛОСКОКОВ.