Славутичская
ЦНБ
Городская библиотека

ЧАЭС

ИМПУЛЬС

№ 45 (131)
Четверг
5 ноября
1992 года
Цена 15 коп.

ВЫХОДИТ
С МАРТА 1990 года.

УЧРЕДИТЕЛИ ГАЗЕТЫ:

Славутичский городской Совет народных депутатов.

Администрация производственного объединения «Чернобыльская АЭС».

Регистрационный номер — Кв—40

Редактор Елена НОВИКОВА

Автор макета Борис ИВАЩЕНКО

В номере:

* Третий блок в разных ракурсах — 1 стр.
* Что говорят и пишут о нашей атомной — 2 стр.
* Пожарные несут свою службу — 3 стр.
* О городском рынке, о водке и не только о ней — 4 стр.

Точка зрения редакции может не совпадать с точкой зрения авторов публикаций.

АДРЕС РЕДАКЦИИ: 255620, Чернобыльская АЭС, АБК-1, 2-й этаж. Телефоны: 4-38-00 4-23-18.

КОРРЕСПОНДЕНТСКИЙ ПУНКТ В г. СЛАВУТИЧ: Московский квартал, дом № 1, кв. 50. Телефон 2-03-11. Прием посетителей, прием объявлений по вторникам и четвергам с 17 до 19 час.

ДЛЯ ПИСЕМ: 255190, г. Славутич, абонентный ящик № 157, редакция газеты «Импульс».

Газета набрана фотонабором и отпечатана офсетным способом на полиграфической базе издательства «Десна».

Тираж 2000

Зак. 01261

ЧАЭС—В СТРОЮ

20 октября 1992 года в 18 час. 43 мин. после планово-предупредительного ремонта и замены дросселей запорно-регулирующих клапанов возобновил работу энергоблок № 3 Чернобыльской атомной станции.

В энергосистему Украины включен турбогенератор № 5 на мощности 480 мВт. Выработка электроэнергии на 7 часов утра 21 октября 1992 года составила 1,1 млн. кВт. час.

На первом энергоблоке продолжаются планово-предупредительные ремонтные работы, проводится замена запорно-регулирующих клапанов. Второй энергоблок в режиме снятия с эксплуатации.

Состояние конструкций объекта «Укрытие» и обстановка внутри его без изменений.

Нарушений пределов и условий безопасной эксплуатации нет.

В. ВАСИЛЬЧЕНКО,
главный инженер ПО ЧАЭС.

СВЕРШИЛОСЬ!

Как мы ждали этого момента! Как хотели его приблизить! И вот, наконец, свершилось. Третий блок Чернобыльской АЭС подключен к энергосистеме Украины.

Позади волнения, связанные с пуском, а вернее, я бы сказал, с возрождением блока. Работа смен и цехов входит в нормальное, рабочее русло. Счетчики уже отсчитали первый миллион киловатт чернобыльской энергии.

Третий блок в работе. Это все-таки больше, чем ничего. Что же, как говорили на фронте: будем жить!

На снимке: центральный щит управления ЧАЭС. За пультом — дежурный электромонтер **А. Исаев** и начальник смены станции **А. Скрипов.**

Николай ЛОЗИН.
Фото автора.

ВНИМАНИЕ!

Лицам, пострадавшим вследствие чернобыльской катастрофы, одним из оснований выдачи удостоверений может быть решение суда об установлении факта пребывания в зоне отчуждения. Для решения судом данного вопроса необходимо оформить через юридическую консультацию заявление и приложить документы, свидетельствующие о пребывании в зоне — выписки из табеля, справки о заработной плате, а при отсутствии таковых—любые документы, которые подтверждают факт пребывания в зоне (например, грамоты, выданные организациями, расположенными в зоне) и т. п. При отсутствии каких-либо документов, свидетельствующих о пребывании в зоне, доказательством этого могут служить и свидетельские показания.

Кроме того, суд может устанавливать и факт проживания в зоне усиленного радиоэкологического контроля—в г. Славутич, так как отсутствие прописки затрудняет для проживающих в этой зоне использование льгот, предусмотренных ст. 23 Закона Украины «О статусе и социальной защите граждан, пострадавших вследствие чернобыльской катастрофы». Для установления данного факта проживания судом также могут использоваться любые документы, свидетельствующие о проживании в Славутиче, в том числе и свидетельские показания.

Т. ФЕДОРОВА,
председатель суда.

И ТАКОЙ РАКУРС

«ВЫКЛЮЧИТЕ РЕАКТОР!»

Ирина ДУБСКАЯ
"ВЕДОМОСТИ"

Люди в костюмах химической защиты с надписью "Greenpeace", естественно, привлекли внимание прохожих. Возле здания без вывески на Бастионной, 9, в котором "проживает" концерн "Укратомэнергопром", сотрудники Гринпис Украины проводили акцию протеста. Повод — пуск третьего блока ЧАЭС. Протест принял вице-президент концерна Борис Демидюк: "Я рад хоть завтра остановить блок. Но по технологическим причинам это невозможно: идет зима, блок надо прогревать, а бойлерную станцию летом не построили". Словом, объяснения есть всегда. Они "весомы, грубы, зримы".

У нас своя точка зрения, сказал сотрудник Гринпис Украины Андрей Плесконос. 15 октября, за день до пуска ЧАЭС, произошла авария на Игналинской АЭС в Литве, где работают реакторы "чернобыльского" типа. Из-за неполадок в системе охлаждения был выведен из эксплуатации второй энергоблок.

Первый и третий блоки ЧАЭС были остановлены для замены клапанов после аварии на АЭС под С.-Петербургом в марте 1992 года.

Согласно заключению экспертов МАГАТЭ, реакторы типа РБМК не могут быть доведены до стандартов безопасности, принятых в Западной Европе. Министр экологии Германии Клаус Тёпфер сказал, что ввод в эксплуатацию ЧАЭС повышает риск аварии. Однако концерн "Укратомэнергопром" вместо того, чтобы прекратить эксплуатацию исключительно опасных реакторов, продолжает с удивительной настойчивостью вкладывать средства в их модернизацию.

Гринпис Украины требует остановить станцию и считает, что никакие объяснения не могут приниматься, когда огромное количество людей снова подвергается опасности.

ОФИЦИАЛЬНО

О неотложных мерах по надежной и безопасной работе атомной энергетики

В целях обеспечения надежной и безопасной работы атомной энергетики, народного хозяйства стабильным источником электроэнергии

Кабинету министров Украины:

1) провести переговоры с правительством Российской Федерации о заключении соглашения между Украиной и Российской Федерацией о снабжении топливом атомных электростанций Украины и приемке отработанного на них топлива с учетом поставок в Российскую Федерацию природного урана;

2) представить в октябре 1992 года Президенту Украины предложения по структуре управления объектами атомной энергетики, предприятиями и организациями, обеспечивающими развитие, функционирование и безопасную работу атомных электростанций;

3) подготовить проект постановления Верховного Совета Украины об особенностях применения Закона «О предприятиях в Украинской ССР» к предприятиям атомной энергетики и обеспечивающим работу атомных электростанций и проект Закона об использовании атомной энергии и представить их в декабре 1992 года на рассмотрение Верховного Совета Украины;

4) представить Президенту Украины предложения по мерам, направленным на повышение заинтересованности органов местного и регионального самоуправления, местных органов государственной исполнительной власти, а также населения в функционировании на их территории объектов атомной энергетики и промышленности.

Президент Украины **Л. КРАВЧУК.**

г. Киев,
7 октября 1992 года.

Украина: международный конкурс на право ремонта пострадавшего реактора на ЧАЭС и очистки места аварии

Через шесть лет после наиболее тяжелой в мире ядерной аварии на Чернобыльской атомной электростанции Украина организует международный конкурс на получение права ремонта пострадавшего реактора и очистки места аварии.

Должностные лица в Киеве заявляют, что замена саркофага из стали и бетона, поспешно построенного над этим реактором после катастрофы, может быть произведена за несколько лет при умеренных затратах.

Однако вторая часть этой программы — дезактивация места аварии и избавление от ядерных отходов — это задача, требующая затрат во многие миллиарды долларов, на решение которой, возможно, уйдет целое столетие.

Никогда еще никому не приходилось решать такую задачу, поскольку аварий такого масштаба не происходило. Поэтому конкурс будет скорее призывом к разработке новых идей, чем традиционной подачей заявок, заявил Александр Столяров, возглавляющий департамент научно-технического сотрудничества украинского министерства, занимающегося ликвидацией последствий чернобыльской аварии.

Украина, стесненная в средствах, возможно, столкнется с проблемами, стараясь убедить компании, которые будут участвовать в этом мероприятии, начать работу с целью решения такой беспрецедентной задачи при минимальном вознаграждении всего в 20 тысяч долларов за лучшую идею.

«Это даже не покроет наши расходы на предварительные исследования»,— заявил Андре Легле, инженер французской компании «Лафарж Фондю интернасьональ», филиала компании по производству цемента и строительных материалов «Лафарж-Копе».

Легле и группа французских предпринимателей посетили Чернобыль в апреле, чтобы оценить размеры ущерба и разъяснить украинским властям, чем могут помочь их специалисты:

«У них имеется очень мало заслуживающей доверия информации о разрушенном реакторе. Любую программу надо будет начинать с серьезного изучения места аварии, на что потребуется 18 месяцев. Это обойдется более чем в 10 миллионов франков,— отметил он.— Оно будет длительным и сложным».

А. Столяров сказал, что Украина пыталась убедить иностранные государства и ЕС оказать помощь в финансировании этой программы. Он подчеркнул, что компании, которая победит в этом конкурсе, будет гарантировано право на выполнение значительной части работы.

Компании, подавшие заявки, будут иметь три месяца на то, чтобы предложить свою программу, прежде чем жюри назовет победителя.

К этому проекту проявили интерес несколько иностранных компаний, включая французскую «Буиг», английскую «Эй-И-Эй технолоджи», американскую «Лос-Аламос текникл ассошиэйтс» и немецкую «Крафтенлаген».

«Эй-И-Эй технолоджи» является частью английского консорциума, претендующего на проведение исследования рентабельности проекта дезактивации площади в 100 квадратных километров вокруг Чернобыльской АЭС. Эта компания, имеющая опыт дезактивации атомных станций, участвует также в переговорах о строительстве нового саркофага, заявил Эндрю Манн, главный представитель этой английской компании по связям с печатью.

Гэри Данбар, вице-президент «Лос-Аламос текникл ассошиэйтс», представляющей несколько фирм, заявил, что американские компании проявили «интерес к изучению», однако пока не предложили никакого конкретного решения.

Фирма «Буиг», как сообщают, предложила программу строительства нового, большего по размерам, саркофага.

Французский государственный институт радиационной защиты и ядерной безопасности заявил, что в этом саркофаге размером в общей сложности в 2 000 квадратных километров имеются отверстия, оставленные с целью охлаждения активной зоны разрушенного реактора.

Советские должностные лица сочли менее опасным оставить некоторый доступ для воздуха и выхода части радиации, чем держать ядерное горючее в горячем состоянии и наносить дальнейший ущерб конструкции.

Активная зона была расплавлена и смешана с бетоном и металлом. Эта лава с высокой радиоактивностью сейчас затвердела и медленно разрушается под воздействием погодных условий.

Э. Бенуа, специалист Института радиационной защиты и ядерной безопасности, заявил, что в результате сильных грозовых дождей или повышения уровня воды под реактором может быть смыта значительная часть радиоактивных отходов, что может привести к заражению близлежащих водоемов и рек.

Другая опасность — развал бетонной плиты весом в 2 000 тонн, покрывающей металлический резервуар, в котором находится реактор. Она была поднята в результате взрыва реактора, однако вновь упала и в настоящее время находится в состоянии неустойчивого равновесия на краю этого резервуара. Если, например, из-за землетрясения это равновесие будет нарушено, то произойдет выброс большого количества радиоактивной пыли.

Французские специалисты заявляют, что сооружение большого защитного саркофага как над уже имеющимся, так и под ним, чтобы избежать каких-либо утечек радиоактивности, будет самой легкой частью работы.

Демонтаж самого реактора и поврежденного здания слишком опасен для людей, и поэтому потребуется использование специальных роботов, которые не подвержены действию радиации.

ИНФО — ТАСС.

О пуске блока, саркофаге и одной сенсации

На Чернобыльской атомной станции 16 октября заработал реактор третьего энергоблока, который был остановлен полгода назад в связи с инцидентом на Ленинградской АЭС. Это значит — ЧАЭС вновь включается в энергосистему Украины. Во время планового ремонта на реакторе были полностью заменены все 1700 дросселей запорно-регулирующих клапанов, которые привели к ЧП на Ленинградской АЭС. Оборудование в кратчайшие сроки и с высоким качеством изготовлено на заводах России и в киевском объединении «Арма».

Состоявшийся недавно научно-технический совет с участием специалистов ЧАЭС, объекта «Укрытие», Академии наук Украины, Минчернобыля отметил, что не появилось новых данных, которые заставили бы усомниться в возможности эксплуатации третьего блока. На ЧАЭС сообщили, что пуск третьего блока соответствует принятым Верховным Советом и правительством Украины решениям о прекращении эксплуатации Чернобыльской станции в 1993 году. Вывести их из работы накануне зимы нельзя. Это можно сделать только после пуска котельной, которая строится.

Сегодня многих волнует судьба ЧАЭС, в том числе и состояние саркофага. Публикуется много материалов на эту тему, которые, увы, не всегда отражают истинное положение дел. Так, 10 октября поступило сообщение из Бонна от корреспондента ИТАР—ТАСС, где говорится: «Герд Ахиллес, самый признанный в Германии авторитет в области пожарной безопасности, в интервью сегодняшнему номеру газеты «Вельт» высказал тревогу по поводу технического состояния отключенного четвертого энергоблока, который в любой момент может стать источником самой страшной катастрофы, которую только можно себе представить». И далее приводятся устрашающие детали, в том числе и о возможности выброса радиоактивной пыли и наличия трещин в саркофаге, многие из которых достигают площади 10 квадратных метров.

Такие сообщения не могут не волновать киевлян и не только их. Поэтому я попросил прокомментировать их генерального директора производственного объединения «Чернобыльская АЭС» Николая Сорокина.

— Разумеется, мы считаемся с радиационной опасностью саркофага,—говорит Николай Михайлович.— Но даже случись какие-либо обрушения строительных конструкций внутри его, выброс пыли — это представляло бы опасность только для промплощадки, где расположена станция. Однако, чтобы предотвратить выброс радиоактивной пыли, в объекте «Укрытие», так технически правильно называется саркофаг, сработает система пылеподавления и специальный раствор свяжет пыль. Со времени строительства саркофага трещины в бетоне не появились, тем более площадью в 10 квадратных метров. Зачастую трещинами называют негерметичность различных стыков, неплотное прилегание отдельных строительных конструкций, которые существуют в этом объекте еще со времени его возведения в 1986 году, и о которых периодически вспоминают, преподнося как что-то новое. Есть план устранения негерметичности. Но в чем я согласен с автором этого сообщения: медлить с сооружением нового укрытия для четвертого реактора, на проект которого объявлен международный конкурс, не следует.

Затем Николай Сорокин сообщил, что на ЧАЭС в настоящее время находится фактически первая группа иностранных специалистов, которая приехала на станцию для оказания реальной технической помощи. И пригласил в свой кабинет... Ахиллеса. Прочитав сообщение ИТАР—ТАСС, немецкий специалист также был удивлен, и не только тем, что неправильно названо его имя: он не Герд, а Эрнст, но и искажением сути его ответов на пресс-конференции в Германии. Как заявил Ахиллес, являясь техническим советником Общего рынка и ООН по вопросам противопожарной защиты АЭС, он, выступая на встрече с журналистами, призывал немецкие концерны, правительства стран Общего рынка больше выделять средств на ликвидацию последствий чернобыльской аварии, просил корреспондентов написать об этом. Сказал также, что при участии клуба «Ротари», президентом которого он является, во Франкфурте-на-Майне собрано сто тысяч марок на лечение десяти детей, проживающих в Славутиче.

Там же Э. Ахиллес сообщил, что в Чернобыль едет с группой специалистов из Германии для выполнения утвержденной Общим рынком программы, которая оценивается в 600 тысяч марок и предусматривает проведение экспертизы, а также осуществление работ по защите электрокабелей, монтажу специальных перегородок, другого оборудования. Все это связано с мерами противопожарной безопасности. Подобные работы надо производить, считает г-н Ахиллес, на многих АЭС Украины и России. Что касается его слов, приведенных в сообщении ИТАР—ТАСС о грозящей страшной катастрофе на Чернобыльской АЭС и предполагаемом в любой момент обрушении купола саркофага, то немецкий специалист был категоричен:

— Таких слов я не говорил, их мне приписали журналисты.

В. ВЕРНОДУБЕНКО,
корр. Укринформа.

ОТ РЕДАКЦИИ: В. И. Вернодубенко присутствовал на встрече группы специалистов из Германии и руководителей города и станции в Славутичском телецентре, которая проходила 14 октября 1992 года (см. «Импульс» № 44).

ДВА ВЗГЛЯДА

САРКОФАГ ТРЕЩИТ ПО ШВАМ

Сегодня общая площадь всех щелей чернобыльского саркофага составляет около тысячи квадратных метров. Что происходит на берегу Припяти? На этот вопрос отвечает генеральный директор научно-технического центра «Укрытие», подчиненного Академии наук Украины, профессор **Владимир КАРАСЕВ.**

— На сколько лет рассчитан саркофаг теоретически и как долго он может просуществовать на самом деле?

— Рассчитан примерно лет на тридцать. Но нужно учитывать, что внутри него много разрушенных конструкций, на которые в некоторых местах поставлены опоры нового сооружения. А поскольку фрагменты старого часто недоступны для контроля, гарантировать их долговечность чрезвычайно сложно. Поэтому срок службы «Укрытия» определяется в 5—10 лет.

— Что же в разрушенном блоке представляет сегодня особую опасность?

— Ядерное топливо находится здесь в трех модификациях. Это фрагменты активной зоны, мелкодисперсная пыль и своеобразная застывшая лава, которая образовалась при расплавлении нагретым до высокой температуры топлива, песка, бетона и металлических конструкций. Сейчас максимальная температура на ее поверхности не превышает 60 градусов Цельсия, а внутри, по оценкам специалистов, доходит до 200. Мощность дозы излучения на поверхности лавы несколько тысяч рентген в час. Расчеты и эксперименты показывают, что скопления лавообразных топливосодержащих материалов безопасны с точки зрения возникновения цепной реакции. Однако по мере охлаждения и растрескивания, а также насыщения водой их опасность может возрастать.

— Ну, а если бы вовремя не приняли необходимые меры, мог бы произойти атомный взрыв?

— Он абсолютно исключен.

— Каким вам представляется саркофаг-2?

— Главное требование — предельная надежность, исключающая любое чрезвычайное происшествие. Защита внешней среды — только часть проблемы. Конечная цель преобразования «Укрытия»— полное удаление из него радиоактивных материалов. То, что здесь предстоит сделать, не имеет аналога в мировой практике. Мы будем первыми. Но на главное—изоляцию саркофага от внешней среды — отводится только пять лет — срок столь же фантастический, как и сама задача.

* * *

В Петербурге есть научно-исследовательский Институт проектирования енергетики. Там родился проект саркофага для ЧАЭС. Его директору Владимиру Курносову задали только два вопроса.

— Владимир Александрович, каково на сегодня состояние саркофага?

— Я был руководителем проекта самого саркофага. Восемь месяцев шла работа. Лично присутствовал при строительстве. Наш саркофаг рассчитан на тридцать лет. Он надежен.

— Откуда же тогда слухи о том, что не все в порядке у саркофага?

— Они идут от тех людей, которые просто боятся идти к саркофагу. Я же лично был внутри саркофага и могу сказать, что никаких нарушений там нет.

«Советская Белоруссия».

«Тяжело в ученьи — легко в бою»

Работникам пожарной охраны при тушении пожаров, выполнении спасательных операций, ликвидации аварий часто приходится работать в непригодной для дыхания среде, используя индивидуальные средства защиты. Работа в противогазах связана с большими физическими нагрузками в условиях повышенных температур и влажности, задымления и наличия токсических веществ в продуктах горения.

Без хорошей физической и психологической подготовки, выносливости, достаточных знаний и навыков вести работы в таких условиях невозможно. Обеспечить успешное выполнение поставленных задач призвана газодымозащитная служба.

Наряду с теоретической подготовкой с личным составом регулярно проводятся специальные занятия и тренировки в условиях, приближенных к реальным. Они созданы в специально построенной термодымокамере на базе СВПЧ-15 в г. Славутич, где 10 октября были организованы и проведены соревнования газодымозащитных служб подразделений пожарной охраны чернобыльской зоны: ВПЧ-2 по охране ЧАЭС, СВПЧ-16 по охране 30-километровой зоны, СВПЧ-15 по охране Славутича и ПВПЧ-19 по охране п. Лесной.

На соревнованиях присутствовали представители УПО ГУВД Киевской области, которые отметили хорошую профессиональную подготовку личного состава всех подразделений, их высокую работоспособность и выносливость. Были победители и побежденные. Первое место среди команд заняла команда СВПЧ-16 во главе с начальником караула старшим лейтенантом внутренней службы А. А. Кравченко.

После проведения соревнований боевое крещение в дыму термодымокамеры прошел весь личный состав и офицеры второго отряда ВПО г. Славутич. Это отрадно отметить в связи с включением Чернобыльской АЭС в работу — силы проверены, боевые подразделения готовы нести дежурство и обеспечить надежную охрану работающих блоков.

В. МЕЛЬНИК,
заместитель начальника 2-ОВПО по охране г. Славутича.

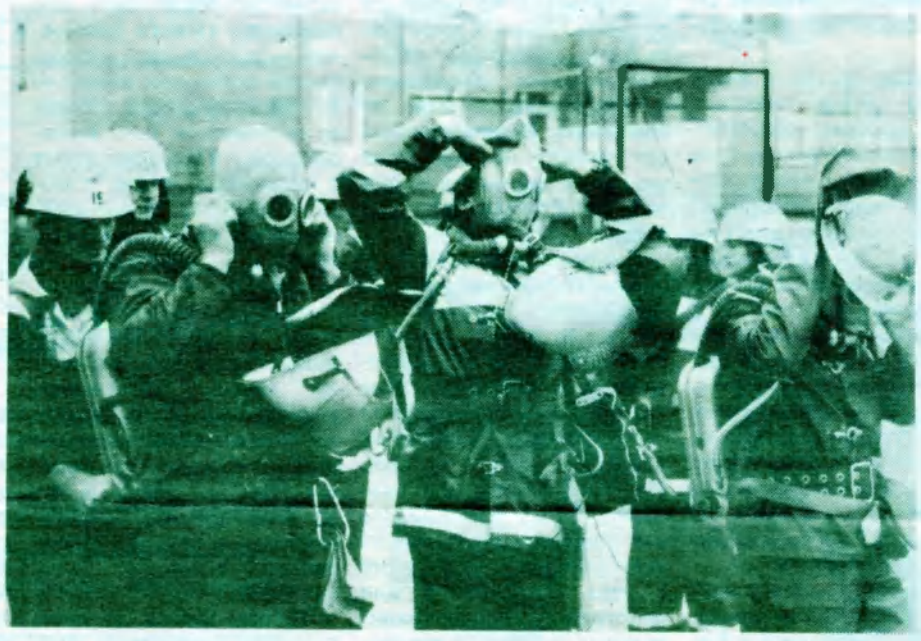

На снимках: инструктаж перед началом соревнований; готовы к входу в термодымокамеру; начальник караула СВПЧ-15 **Н. Мекшун** (слева) и начальник караула СВПЧ-16 **А. Кравченко.**

Фото **Ю. ПЕТРУШЕНКО.**

Эдуард АСАДОВ

Иванам, не помнящим родства

Не могу никак уместить в голове,
Понимаю и все-таки не понимаю:
Чтоб в стране моей, в нашей столице, в Москве,
Отменялись бы праздники Первого мая!
Дозволяется праздновать все почем зря
Вплоть до сборищ нудистов и проституции,
Праздник батьки Махно, день рожденья царя,
Но ни слова о празднике Октября
И ни звука отныне о революции!
Если ж и можно порой сказать,
То никак не иначе, чем злое-злое,
Оболванить без жалости все былое
И как можно глумливее оплевать.
И хотелось бы всем нашим крикунам,
Что страну напористо разрушали,
Лезли в драку, шумели, митинговали,
И сказать, и спросить: «Хорошо ли вам!»
Но не тех, разумеется, нет, не тех,
Кто шаманил в парламентах год за годом,
Те давно нахватали за счет народа,
А всех тех, кто подталкивал их успех.
Пусть не все было правильно в революции,
Пусть, ломая, крушили порой не то,
И, случалось, победы бывали куцые,
Только кто здесь виновен! Ответьте: кто!
Ваши бабки двужильные! Ваши деды!
От земли, от корыта ли, от станков,
Что за светлую долю, за стяг Победы
Не щадили в сраженьях своих голов!
Так ужель они впрямь ничего не стоили
И Магниток с Запсибом не возвели.
Днепрогэсов с Турксибами не построили,
Не вздымали воздушные корабли!!
То, что рядом, что с нами и что над нами,
Все большое и малое в том пути,
Разве создано было не их руками!
Зажжено и согрето не их сердцами!
Так куда же от этого нам уйти!
Пусть потом их и предали, и обмеряли
Те, кто правил судьбами их в Кремле.
Но они-то ведь жили и свято верили
В справедливость и правду на всей земле.
И вернутся к вам гены их не вернутся ли,
Не глумитесь, не трогайте их сердца!
Знайте: были солдаты у революции
И чисты и бесхитростны до конца!
Так зачем опускаться нам и к чему
Ниже самого глупого разумения!
И отдать просто-запросто на съедение
Все родное буквально же хоть кому.
Тех, кто рвется отчаянно за границу,
Пусть обидно, но можно еще понять:
Плюнут здесь, чтобы там потом прислужиться.
Ну а вам-то зачем над собой глумиться
И свое же без жалости принижать!
Все святое топча и швыряя в прах,
Вы любою идейкою, как флагом, машете,
Что ж вы пляшете, дьяволы, на костях,
На отцовских костях вы сегодня пляшете!
Впрочем, стоп, ни к чему этот тон сейчас!
Только знайте, что все может повториться,
И над вами сыны где-то в трудный час
Тоже могут безжалостно поглумиться.
И от вас научившись хватать права,
Будут вас же о прошлое стукать лбами.
Ведь Иваны, не помнящие родства,
Никому ни на грош не нужны и сами!

18 ноября 1991 г.

ЛЮБИТЕЛЯМ СОБАК!

8 НОЯБРЯ В СЛАВУТИЧЕ ПРОВОДИТСЯ ПЕРВАЯ ГОРОДСКАЯ ВЫСТАВКА СОБАК ВСЕХ ПОРОД. СПРАВКИ ПО ТЕЛЕФОНУ 2-65-83.

ОБЪЯВЛЕНИЯ

ВНИМАНИЕ!

Принимается подписка на газеты и журналы Украины — до 10 ноября;
на областную газету «Киевская правда» — до 25 ноября;
на городскую газету «Импульс» — до 1 декабря.

Городской узел связи.

* * *

Утерянную справку, являющуюся основанием для выдачи удостоверения пострадавшего от чернобыльской катастрофы на имя Задорожной Анжелы Владимировны, считать недействительной.

ЗНАЕТЕ ЛИ ВЫ, что С 15 СЕНТЯБРЯ проводится подписка на ВАШУ газету «ИМПУЛЬС»!

НЕ подписывайтесь на «ИМПУЛЬС», если Вам НЕ интересны:

- — новости атомной энергетики;
- — жизнь коллег на других АЭС;
- — решения правительства по атомной энергетике вообще и по Чернобыльской АЭС в частности;
- — городские новости;
- — радиационная обстановка;
- — советы хозяйкам, домашним мастерам, огородникам;
- — проблемы воспитания детей и подростков;
- — реклама и объявления.

Ах, интересны! Тогда не забудьте зайти в СЛАВУТИЧСКИЙ ГУС и уплатить за годовую подписку 104 рубля. Всего 2 рубля за номер — и «Импульс» — верный друг Вашей семьи всегда с Вами!

Закон есть закон, или...

С Божьей помощью и усилиями председателя исполкома рынок в Славутиче начал функционировать. Точнее сказать не рынок, а базар. Но речь в этой статье пойдет не о том, что есть, а чего нет на базаре.

С младых ногтей мы привыкли слышать фразу: «Перед законом все равны». Чуть позже появился термин «правовое государство». Оба они подразумевают одно: любые законы и распоряжения обязательны для выполнения кем бы то ни было. От Президента и до... Обязательны. Но это абсолютно не говорит о том, что они выполняются. Какая удобная позиция: стать и громко прокричать: «Чем вы там в Верховном Совете занимаетесь? На кой черт принимаете безумное количество законов? Ведь они все равно не выполняются!» А задался хоть кто-нибудь вопросом: а почему, собственно не выполняются? От кого зависит их выполнение?

Да ведь от нас с вами. Испокон веков повелось, что в любом обществе, будь то человеческом, будь то животном, капиталистическом или социалистическом, монархическом или анархическом мнение руководящей особи (вожака, Президента, генсека), высказанное в категорической форме (рык, Указ, распоряжение), был обязательным к выполнению. Страшно представить, чтобы в тех же Соединенных Штатах мэр какого-нибудь Райтсвилла осмелился не выполнить распоряжение губернатора штата.

А что получается у нас? Наместник, пардон, представитель Президента в Киевской области издает распоряжение, адресованное руководителям местных администраций, начальникам отделов внутренних дел о запрещении торговли частными лицами винно-водочными и табачными изделиями за исключением тех случаев, когда право торговли оформлено официальным образом (читай: лицензией).

Наши законодатели постепенно приобретают опыт законотворчества. Пора и исполнительным органам, да и нам, гражданам, учиться исполнять законы.

Каждый будний день с 6.30 до 8.45 в районе базара полным ходом работает кабинет «доктора-похметолога». Нельзя сказать, что безнаказанно. Какая-то работа ведется. Какая-то, но не более. Со слов официального лица одной только конфискованной водки сдано в ресторан за последнее время 7 (семь) ящиков, взыскано с нарушителей безумное количество штрафов. Вывешен даже плакат с указанием номера постановления исполкома, согласно которому за торговлю вне территории рынка взимается штраф 1000 руб. Правда, ознакомиться с содержанием этого плаката могут только те, кто направляется на базар со стороны города. Самостоятельные торговцы столь популярными напитками, прибывающие к нам из соседнего Чернигова, на сей плакат не обращают никакого внимания — они его просто-напросто не видят.

О том насколько эффективны неработающие распоряжения — особый разговор, а сейчас давайте посмотрим, как же «работает» этот «кабинет». Мне довелось неоднократно (практически ежедневно) наблюдать этот процесс. Не хочу, чтобы все сказанное ниже принималось как руководство к действию людьми с «горящими с утра глазами». А для работников правоохранительных органов и руководителей города, думаю, информация будет небезынтересной.

Итак, 6.30 утра (иногда чуть-чуть раньше). Прибывшие негоцианты прячут основную массу товара в траве и близлежащих кустах. С собой же берется 1—2 бутылки пива и иногда бутылка водки. В случае чего — взял для себя, а что там лежит — «понятия не имею». До 7.30 торговля идет ни шатко, ни валко. Но вот прибывает следующая электричка. Наступает пик торговли. Тут только успевай поворачиваться. Причем комплекс услуг — полнейший. Пивка желаете — пожалуйста, открыть бутылку — без проблем (бутылочку, кстати, можете вернуть. Мы ее с удовольствием заберем — и вам мороки меньше, и природу засорять не стоит), стаканчик под водочку — да ради Бога! Только тихонько — не надо привлекать лишнего внимания.

К 8.45 основной наплыв «клиентов» иссякает, да и самим «лекарям» домой пора собираться — за новой партией товара, чтобы успеть вернуться до прибытия станционных электричек. Уезжают, правда, не все. Боевой арьергард остается. Мало ли — кто проспал, у кого выходной — и он желает «чтобы солнце побыстрее взошло». В 9.00 на подходах к базару появляются 1—2 милиционера. Продефилируют с серьезным видом, кого-то оштрафуют, а кое-кому погрозят пальчиком: «Не торгуй в неположенном месте!» И все. Арьегард тоже не дремлет. Умыкнув товар в сумку, он перемещается на главную улицу вдоль Ереванского квартала, и всем прохожим тихо-тихо скороговоркой: «Водочки не желаете? Нет? А пива?» И все на ходу, ни разу не останавливаясь—иначе могут увидеть и, может быть, накажут.

Таковы факты. И меня, пользуясь известной фразой В. В. Маяковского, «день ото дня ужасно злить» стала вся эта безнаказанность. Но в отличие от Владимира Владимировича я не стал материть «златолобое светило», а пошел на прием к В. П. Удовиченко. Не стану приводить дословно весь наш разговор — боюсь оказаться не точным. А вот выводы, к которым я пришел после этого разговора,— извольте. С первым вы могли ознакомиться в начале статьи, то бишь о выполнении распоряжения представителя Президента.

Далее. Версия о том, что основными потребителями, простите, пациентами «доктора-похметолога» являются работники ПО «Чернобыльская АЭС» — оказалась безосновательной.

Анализ документов группы режима показал, что с открытием этого «кабинета» число лиц, пытающихся пройти на территорию станции в нетрезвом состоянии, не увеличилось. Поэтому нет смысла перекладывать бремя борьбы с этим злом на плечи генерального директора. Пригласить бы его в союзники в этой борьбе — другое дело.

Я утверждаю, что этими «услугами» пользуются, в основном, работники города. Но если вы увидите, что кто-нибудь, «приняв на грудь» водочки или пивка, направляется на работу, не следить же, куда он пошел?! Да еще и разбираться с руководителем этого алкоголика... А разве этот руководитель не заинтересован в том, чтобы у него люди работали нормальные?

Не хочу, чтобы у читателя сложилось обо мне мнение, как о каком-то ханже-трезвеннике. Я не такой. С большим удовольствием я могу выпить рюмочку-другую хорошего вина или водки в дружеской компании. Но мне кажется, что в вопросе борьбы в этим самодеятельным пьяным рынком альтернативы быть не может.

А как кажется руководителям тех, кто идет на работу через этот пункт «скорой помощи»? Что по этому поводу думают жены «пациентов»?

Николай ЛОЗИН.

? вопрос ответ !

Водка одна, а цена разная

Почему в магазине № 10 в течение недели водка «Русская» продавалась по цене 201 руб. за бутылку, а потом цену снизили до 177 руб.

Группа жителей Славутича.

На вопрос отвечает заместитель начальника ОРСа по торговле **Т. И. КЛЯПЕЦ:**

— Согласно «Положению о механизме формирования договорных (свободных) цен на товары народного потребления» надбавка на товары, поступающие по свободным ценам, ограничена уровнем 25 процентов. Поэтому на водку «Русская», поступившую по накладной № 2089 от 7.10.92 г. из Черниговского спиртообъединения в количестве 4000 бутылок по отпускной цене 162 руб. (с учетом стоимости бутылки — 8 руб.) была сделана наценка 25 процентов, то есть 162 — 8 = 154 руб., 154 руб.х25% — 192.50 руб. Согласно порядку округления цен цена 192.50 руб. округляется до целого рубля, то есть 193 руб., плюс стоимость бутылки 8 руб., итого 201 рубль.

14.10.92 г. ОРСом получено постановление № 553 от 30.09.92 г. за подписью В. Фокина, согласно которому торговая надбавка для торговых организаций на водку и питьевой спирт снижена до 10 процентов. Поэтому водка «Русская», поступившая по накладной № 20378 от 16.10.92 г. в количестве 4000 бутылок по цене 162 руб., с надбавкой 10 процентов стоит 177 рублей.

Против радиации

Какие овощи и фрукты помогают вывести радионуклиды из организма? Может, какие-то средства для этого знает народная медицина?

Л. ВОЙТОВИЧ.

Отвечает заведующая аптекой народной медицины г. Ровно **Наталья Петровна ЗУБИЦКАЯ:**

— Бог, создавая человека, все тщательно продумал. В человеческом организме есть важный орган — печень. И прежде всего надо позаботиться, чтобы она работала, «как часы» — то есть чтобы была здорова. Препарат холеазин поможет привести вашу печень в порядок. После этого можно начать выводить радионуклиды.

Для этого используются фрукты и овощи, содержащие большое количество пектинов. Особенно их много в топинамбуре (земляной груше), которую можно употреблять как в сыром, так и в вареном, жареном виде. Рекомендую салаты из топинамбура. На втором месте по содержанию пектинов стоят яблоки, а уж затем свекла, морковь, репа, редиска, редька.

Не раз приходилось слышать, что радионуклиды хорошо выводятся отваром из пыльцы цветов или красным вином. Это ложная информация. Напротив, пыльца цветов вредит печени. Как известно, наносит вред печени и алкоголь, и различные острые, «тяжелые» блюда — селедка, грибы, всевозможные копчености.

ЛИЧНОЕ

С ВЕРОЙ В ДУШЕ

Я благодарю нашего всемогущего Спасителя, который создал небо и землю, человека по подобию Своему, дал ему все для жизни, чтобы пользовался этими благами и славил Его.

Обращаюсь к вам, Николай Павлович Штефан, я — Гончаренко Мария, которую вы оперировали 9 августа этого года. Вы сами знаете, что операция была сложной, но Он благословил ваши умелые руки и я благодарю Бога и вас, что все обошлось хорошо, что вы не погнушались ни моей старостью, ни моими ранами и уделили очень много внимания.

Я благодарю Господа, что Он послал в наш город такого специалиста, который с уважением, любовью и милосердием относится к людям.

Благодарю также и вас, Владимир Андреевич Толмачев, что вы посоветовали такие умелые руки — Николая Павловича, за которого я всегда буду молиться и просить Господа, чтобы Он ему открылся.

Я хочу, чтобы вы, Николай Павлович, в день пришествия Иисуса Христа были спасены, чтобы не остались на вечную погибель. Будьте благословенны на все дни жизни. Пусть Господь руководит вашими руками, мыслями. Редко встретишь таких людей как вы, которые так любят народ и работу. Я смотрела и удивлялась, видя вас все время в больнице.

После операции, когда ваши руки сделали свое дело, я не чувствовала боли и рана быстро зажила. Так как вы любите свою работу, так и Господь любит и благословляет ваше сердце, труд, ваши пути. Пусть эти благословенные руки никогда не болеют, любовь в сердце никогда не угасает.

Благодарю сестер за их любовь к работе, душевность, приветливость. Благодарю поваров, которые кормили нас не как больных, а как шахтеров.

Если что не так — простите. Я писала от души. Сердечно всех благодарю

ГОНЧАРЕНКО Мария, 57 лет.

Дорогие друзья, я за всех вас молюсь, чтобы вы не погибли, но имели жизнь вечную.

Аминь.

КИНО

5 и 6 ноября заканчивается демонстрация кинофильма Одесской киностудии

«ПУТАНА».

На экране—впечатляющие подробности жизни валютной путаны. Героиня развлекается, но сохраняет чистую душу, ищет любовь и справедливость. После того, как молодая женщина поняла, что такое настоящая любовь, она решает изменить свою жизнь...

* * *

До 8 ноября продолжится демонстрация кинокомедии производства США

«ОПЯТЬ ПОПАЛСЯ».

... Робкий юноша попадает в колледж и изобретает жидкость, которая позволяет проходить через любые двери и снимать любую одежду... Вот тут-то и начинаются приключения...