Тел. ДЕНЬ
ОБЩЕГОРОДСКАЯ ЕЖЕНЕДЕЛЬНАЯ ГАЗЕТА
№35 (71), 31 августа 2000 г.

СЛАВУТИЧ

СОБЫТИЯ ▪ ПОЛИТИКА ▪ ЭКОНОМИКА ▪ КУЛЬТУРА ▪ ВСЕ ПРОГРАММЫ ТВ ▪ ОБЪЯВЛЕНИЯ

ЗДРАВСТВУЙ, ШКОЛА!

Сегодня еще лето. А завтра в город придет осень с ее неизбежными дождями и школьными хлопотами

1 сентября за школьные парты четырех славутичских школ сядут более 450 первоклассников. Полностью укомплектованы 17 первых классов, 11 из которых — с украинским, 6 — с русским языком обучения. Кроме того, набраны в детских дошкольных учреждениях классы шестилеток, которые, в отличие от их сверстников, начинающих обучение в 2001 — 2002 учебном году, будут заниматься еще по нынешней 11-летней программе общеобразовательной школы.

Примут городские школы и 16 десятых классов, средняя наполняемость в которых едва ли не самая высокая по Украине — 30 человек.

Нынешнее 1 сентября в Славутиче ознаменуется еще одним — долгожданным, а потому радостным — событием: начинает работу славутичский лицей. 25 августа состоялась приемка его здания, а завтра в лицее уже начнутся занятия для учащихся классов со специализацией "Экономика", "Право", "Физика", "Математика", "Гуманитарные науки". Классы эти путем перевода выведены из структуры действующих школ и объединены в новом общеобразовательном учебном заведении.

Все городские школы прошли текущий ремонт, осуществленный на средства, выделенные горисполкомом. Косметические ремонтные работы выполнены техническим персоналом школ. Городской отдел образования также обращается со словами искренней благодарности к родителям нынешних учеников, которые вместе с учителями в свободное от работы время привели в порядок и подготовили к учебному году школьные кабинеты.

2000 год станет первым годом, когда все школы Славутича перейдут на двухсменную систему обучения. Во вторую смену будут заниматься все четные классы — со второго по десятый. Что еще ждет нового наших педагогов и учащихся в наступающем учебном году? Возможно, судя по высказываниям министра образования и науки Украины Василия Кременя, уже в нынешнем году им придется постепенно переходить на 12-балльную систему. Не исключено, что коллегия министерства также вынесет на "всеучительское" обсуждение вопрос о выдаче золотых медалей лишь тем ученикам, которые занимались на "отлично" в течение всех школьных лет. Вероятно будет продолжаться ныне вялотекущая дискуссия об отмене медалистам льгот при поступлении в вузы. Предположительно, Президент и правительство все же выполнят свои обещания и повысят педагогам зарплату хотя бы до прожиточного минимума.

В конце концов, кто знает, что будет в достаточно обозримом будущем? Главное — мы наверняка знаем, что будет завтра. А завтра пройдут за руку с родителями по нашим улицам взволнованно-серьезные первоклашки, шумной гурьбой пробегут учащиеся средних классов, чинно прошествуют старшеклассники. Пока в городе есть дети, у города есть будущее. Не так ли?

Майя РУДЕНКО

ГЕНЕРАТОРЫ
ДИЗЕЛЬНЫЕ БЕНЗИНОВЫЕ aksa
Энергонезависимость Вашего бизнеса.
с двигателями внутреннего сгорания: Briggs & Stratton, Lister Petter, Perkins, John Deere, Cummins, Volvo
обеспечат электроэнергией: 2-4600 kVA
КОТТЕДЖИ И ДОМА
АВТОМАСТЕРСКИЕ И КАФЕ
АВТОЗАПРАВОЧНЫЕ СТАНЦИИ
БАЗЫ ОТДЫХА И САНАТОРИИ
СТРОИТЕЛЬНУЮ ТЕХНИКУ
TRADE LINE
г. Чернигов ул. Музыкальная, 1
т\ф: (0462) 15-21-38, 10-12-65

КАНЦТОВАРИ
торгова марка
опт та роздріб
Кожному 100-му покупцю - ПРИЗ, кожному 1000-му покупцю - СЮРПРИЗ
АКЦІЯ!!! з 10.08 по 20.09
Магазин "Сюрприз", Тбіліський кв. 1, тел. (04479) 2-11-82

Магазин ГОСПОДАРЧІ ТОВАРИ
вул. Леніна, 35б (за гастрономом "Україна")
т. 101-331
• теслярська фурнітура
• електротовари, електроінструменти
• будівельні інструменти
• малярський інвентар
• побутова хімія
• слюсарно-монтажний інструмент та інше.
• Більше 10000 найменувань

Московский государственный открытый университет
Украинско-российский институт (филиал) МГОУ в Чернигове
Объявляет прием студентов для обучения на факультетах:
Юридический - очная и заочная форма обучения.
Менеджмента и экономической политики - заочная форма обучения
Имеется подготовка юристов на базе высшего образования - заочная форма обучения
Уровень подготовки: специалист, магистр
Выпускники получают университетский диплом государственного образца
Прием документов до 15 сентября 2000 г.
Вступительные испытания (экзамены или собеседование) до 1 октября 2000 г.
Обучение ведется за счет средств госбюджета РФ и на платной основе по договорам
На филиале могут обучаться граждане Украины, Российской Федерации. Беларуси и других стран СНГ.
Наш адрес: 14033, Чернигов, ул.Ленина, 137, тел. (8 - 04622) - 5-34-14
Университет входит в первую пятерку наиболее престижных государственных вузов Москвы
Лицензия № 24Г-0210 от 01.04.99 г. Минобразования РФ Одобрено Минобразованием Украины 02.10.97 г., № 1/11-1911.

NEW
Ремонт холодильников, технологического оборудования
ВИДЕОТЕЛЕФОНЫ
КОНДИЦИОНЕРЫ
ТОРГОВО-ПРОИЗВОДСТВЕННАЯ ФИРМА "ДІЯ"
г. Чернигов, ул. Музыкальная, 7А
т./ф. 14-73-35
NEW

Обл. СТК (ДОСААФ) в Чернигове приглашает на КУРСЫ ВОДИТЕЛЕЙ
Цена — 175 грн.
Начало занятий:
дневная группа - 11 сентября
вечерняя группа - 18 сентября
телерадиомастера - 18 сентября
лиц. ППД-П №268098 от 10.06.97
ул. Комсомольская, 49, к. 20,
тел. 4-00-42

СТАНДАРТ
МАГАЗИН: ПОР, 104, Работаем: с 10⁰⁰ до 19⁰⁰ без перерыва и выходных
• СТРОИТЕЛЬНАЯ ХИМИЯ: CERESIT, ПОЛИРЕМ, VETONIT, KNAUF.
• ЛАКИ, КРАСКИ, ЭМАЛИ: Чехия, США, Германия, Украина
• ОБОИ RASH, КЛЕЙ для обоев (Германия)
• ПОДВЕСНЫЕ ПОТОЛКИ AMF, ARMSTRONG (Германия, США)
• ПОДВЕСНЫЕ ПОТОЛКИ ИЗ СТИРОПОРА (Германия)
• ОБЛИЦОВОЧНЫЕ ПАНЕЛИ, ФУРНИТУРА, ГИПСОКАРТОН,
• ИНСТРУМЕНТ, ИЗОЛЯЦИОННЫЕ МАТЕРИАЛЫ ISOVER, ВЕНТИЛЯЦИОННЫЕ РЕШЕТКИ
• ЛИНОЛЕУМ: (1.5, 2, 2.5, 3, 3.5, 4 м)
• ПЛИТКА: ОБЛИЦОВОЧНАЯ д/пола, БОРДЮРЫ, ДЕКОРЫ: Испания, Чехия, Словакия, Украина, Беларусь.
• САНТЕХНИКА: (в ассортименте, 7 цветов) Испания, Чехия, Египет, Украина.
• ВАННЫ: СТАЛЬНЫЕ, АКРИЛОВЫЕ Германия, Словакия, Канада
VISA MasterCard
✓ ПРОЕКТИРОВАНИЕ
✓ КОМПЛЕКСНЫЙ РЕМОНТ
✓ СТРОИТЕЛЬСТВО ПОД КЛЮЧ
✓ ДИЗАЙН ИНТЕРЬЕРОВ
✓ ПОЛНАЯ КОМПЛЕКТАЦИЯ МАТЕРИАЛАМИ
ОПТОВЫЕ СКИДКИ. БЕСПЛАТНАЯ ДОСТАВКА
ОПТ и РОЗНИЦА в магазине "СТАНДАРТ"
тел. (0462) 164-619 E-mail: Standart@mail.cn.ua
СТРОЙМАТЕРИАЛЫ

КВАНТ
СЛАВУТИЧ ☎ (04479) 2-20-25
• Компьютеры
• Периферийное оборудование
• Копировальная техника
• Расходные материалы

КВАНТ
СЛАВУТИЧ ☎ (04479) 2-20-25
Кондиционеры бытовые/офисные, оконные, сплит-системы от ведущих фирм HITACHI, FUJITSU, TOSHIBA, PANASONIC, MITSUBISHI
Монтаж и пуско-наладка, консультации, обслуживание и ремонт
Реализуем фреон R-22, R-12

ВЫСТАВКА-ПРОДАЖА
ОФИСНОЙ МЕБЕЛИ
ФИРМЫ МЕРКС
УЛ. 50 лет ВЛКСМ, 14 Т. 5-65-29, 2-30-93

ПЛАТИ МЕНЬШЕ
Прямые поставки недорогой одежды из Западной Германии
Добрынинский 4\75
т. 2-31-65 50% уценка пн-сб
Добрынинский 5\16
т. 2-94-99 без вых
Московский 11\69
т. 2-25-24 без вых
Поступление товара 10-го и 25-го числа каждого месяца
Хорошее качество по хорошим ценам !
Сниму 2-х или 3-х комнатную квартиру на первом этаже
тел. 2-72-81

КОНДИТЕРСКИЕ ИЗДЕЛИЯ 300 НАИМЕНОВАНИЙ
ЧИПСЫ
МИНЕРАЛЬНАЯ СЛАДКАЯ ВОДА ОТ 0,80 ГРН.
ЧАЙ, КОФЕ 70 НАИМЕНОВАНИЙ
ПИВО ЧЕРНИГОВСКОЕ "ОБОЛОНЬ" ОТ 0,91
КОНСЕРВЫ РЫБНЫЕ, МЯСНЫЕ В АССОРТИМЕНТЕ
И МНОГОЕ ДРУГОЕ
ФОРМА ОПЛАТЫ ЛЮБАЯ
ЛИЦ. № 001547 АО
ЧМП "МИП"
УЛ. ЛЮБЕЧСКАЯ, 70
Т. 5-80-86, 5-81-18

ПЛЕНИТЕЛЬНАЯ МАГИЯ МАГАТЭ

Во вторник Чернобыльскую АЭС посетил генеральный директор Международного агентства по ядерной энергии Мохамед Эль-Барадей

А действительно, аббревиатура "МАГАТЭ" оказывает на многих магическое воздействие. Свидетельство тому — журналистский кортеж, сопровождавший господина Эль-Барадея во время его поездки в 30-километровую зону отчуждения и на Чернобыльскую АЭС. Кстати, это был первый визит руководителя Международного агентства по ядерной энергии на Чернобыльскую АЭС за всю ее историю. Да и в Украину первое лицо этой уважаемой организации, находящейся под эгидой ООН, тоже прибыло впервые.

В программе украинского визита господина Эль-Барадея и его ближайших помощников — встречи с руководителями Минтопэнерго, МИДа, Минэкоресурсов, МЧС нашей страны, а также переговоры с вице-премьер-министром Юлией Тимошенко.

Во время пребывания на Чернобыльской АЭС гость и сопровождавшие его лица побывали в макетном зале, на объекте "Укрытие". В конференц-зале станции состоялось совещание, на котором был заслушан доклад генерального директора Чернобыльской АЭС Виталия Толстоногова. В работе совещания с украинской стороны приняли участие заместитель министра экологии и природных ресурсов Александр Смышляев, заместитель министра по вопросам чрезвычайных ситуаций и по делам защиты населения от последствий Чернобыльской катастрофы Олег Гайдук, замеситель директора департамента ядерной энергетики Минтопэнерго Александр Зенюк, президет НАЭК "Энергоатом" Юрий Недашковский. На совещании шла речь о перспективах развития сотрудничества, были рассмотрены вопросы, связанные с закрытием станции, оказанием помощи со стороны МАГАТЭ в решении проблем ЧАЭС, преобразовании объекта "Укрытие" в экологически безопасную систему.

После совещания состоялась пресс-конференция, на которую прибыли более сорока теле-, радио- и пишущих журналистов. Предлагаем вниманию читателей ее фрагменты.

Отвечая на вопрос агентства Рейтер, господин Эль-Барадей сказал, что цель его пребывания в Украине — знакомство с ядерной энергетикой страны и, в частности, работой ядерных энергетических реакторов. Он вместе со своими сотрудниками хочет оценить работу украинских энергоблоков и, в первую очередь, работу Чернобыльской АЭС. "Как представитель МАГАТЭ могу сообщить, что мы планируем оказать помощь Украине в преодолении как краткосрочных, так и долгосрочных последствий Чернобыльской аварии. Хочу подчеркнуть, что закрытие станции — это национальное решение Украины. И мы уважительно относимся к нему. Реакторы Чернобыльской АЭС — реакторы старого типа".

Вопрос корреспондента Немецкого радио АРД. Насколько я информирован, существуют различные варианты строительства "Саркофага". Какой из вариантов выбран и на какой стадии находится решение вопроса?

Ответ Эль-Барадея. Этот вопрос должен быть адресован украинским организациям. Но хочу сказать, что мы тесно сотрудничаем по вопросам предоставления технических консультаций относительно "Саркофага". Окончательный выбор по его строительству еще не сделан.

Дополнение В.Толстоногова. Дело в том, что еще не закончена первая фаза выполнения плана SIP. К концу года будет принято решение по данному вопросу.

Вопрос телеканала СТБ. Есть ли у Украины обязательства перед МАГАТЭ и как они выполняются?

Ответ Эль-Барадея. Мы сотрудничаем с Украиной по различным направлениям, в частности, в вопросах неприменения ядерных материалов в военных целях. Мы четко проверяем, как Украина выполняет свои обязательства. Украина — участник конвенции по ядерной безопасности, подписанной под эгидой МАГАТЭ. В прошлом году ваша страна предоставила отчет на международной конференции о выполнении правил ядерной безопасности. Этот отчет был выполнен очень хорошо, его обсудили представители стран-участниц МАГАТЭ. Думаю, обсуждение было весьма полезным для Украины.

О техническом сотрудничестве. Осуществляем совместно проекты по ядерной безопасности, управлению качеством, радиационной и физической защите ядерных материалов. У нас очень тесное, плодотворное сотрудничество с Украиной.

Один из конкретных вопросов, которые я обсуждал с украинскими коллегами, — создание общей концепции вывода из эксплуатации АЭС. Мы также обсуждаем комплекс вопросов по выводу из эксплуатации всех четырех блоков Чернобыльской станции. Я понимаю, что преобразование "Укрытия" — более сложный процесс, чем вывод из эксплуатации первых трех блоков. Хочу отметить, что проблема вывода из эксплуатации является новой для станций всего мира. Еще один вопрос, по которому нам придется сотрудничать с Украиной, — обращение с высокоактивными радиоактивными отходами, содержащимися в "Саркофаге". В качестве наивысшего приоритета мы выделяем безопасность. По моему мнению, решение правительства Украины о прекращении эксплуатации ЧАЭС является частью решения этой важной проблемы.

Вопрос от группы журналистов (корреспондент Би-Би-Си и др.). Как будут создаваться компенсирующие мощности взамен остановленных блоков ЧАЭС?

Ответ Эль-Барадея. МАГАТЭ не занимается этой проблемой. Спросите у украинской стороны.

Ответ А.Зенюка. Как вы знаете, есть меморандум о взаимопонимании по вопросам, связанным с закрытием Чернобыльской АЭС. Он предусматривает оказание помощи в достройке блоков Хмельницкой и Ровенской атомных станций. Подготовка соглашения о выделении кредитов для этой цели Европейским банком реконструкции и развития находится на завершающей стадии. Кроме того, достройка ровенского и хмельницкого блоков осуществляется за счет средств, которые получает Минтопэнерго с энергорынка. Соглашением также предусматривается выделение гранта на закупку органического топлива для традиционной энергетики. Объем гранта — 80—100 миллионов долларов.

Вопрос Игоря Маслова, участника проекта "15 лет Чернобыля". Какие главные уроки Чернобыля? Как авария повлияла на развитие атомной энергетики в мире?

Ответ Эль-Барадея. Первый урок — уделять больше внимания безопасности. Еще один урок: отвечать за безопасность должна не только страна, но и мировое сообщество. Аварии могут произойти в разных местах, и их надо предотвратить. В качестве аналога могу привести пример из авиации. Там правила безопасности являются международными, общепринятыми. Задача мирового сообщества — и в атомной энергетике добиться единых подходов для обеспечения ядерной безопасности. Кроме нас, в этом направлении работает Всемирная организация операторов АЭС, С этой целью и МАГАТЭ, и ВАО АЭС осуществляют партнерские проверки.

Вопрос. В связи с достройкой блоков Хмельницкой и Ровенской АЭС не возникнет ли международного скандала, как это случилось во время ввода мощностей в Мохновце (Словакия)?

Ответ А.Смышляева. На этапе подготовки проекта по завершению строительства мощностей названных АЭС были выполнены несколько независимых экспертиз уровней безопасности этих установок. На стадии завершения строительства будут реализованы программы повышения безопасности реакторов ВВЭР-1000. Эти программы были составлены с участием регулирующих органов Франции и Германии, а затем оценены независимой организацией США. Программы получили положительную оценку и были переданы в ЕБРР, что позволило говорить о кредитах в принципе. Несомненно, безопасность этих блоков будет соответствовать мировому уровню.

Вопрос. Можно ли говорить о надежной безопасности украинских блоков в целом?

Отвечает руководитель департамента МАГАТЭ по ядерной безопасности Зигмунд Доморацкий. С целью повышения ядерной безопасности в Украине мы намерены выполнить действия, которые осуществляем и в других странах. Мы получили приглашение от вашей страны провести проверку работы Регулирующего органа Украины, и она была проведена в 1999 году. После этого нами получено приглашение проверить безопасность одного из украинских реакторов. Подобные приглашения поступают и из других стран. Кроме того, имеем ряд проектов по различным направлениям, разработанных совместно с правительством Украины. Одно из направлений — борьба с нелегальной транспортировкой ядерных материалов.

Кстати, последнюю фразу своего ответа господин Доморацкий произнес на украинском языке.

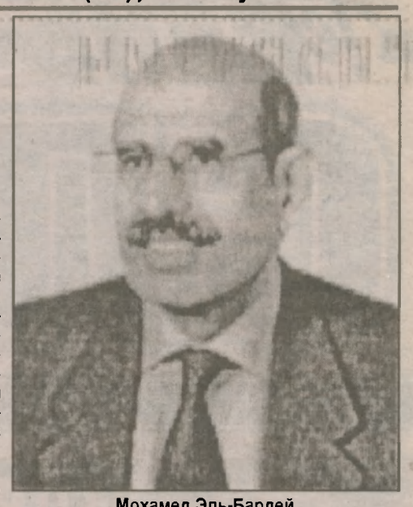

Мохамед Эль-Бардей

Вопрос. Что будет с радиоактивными отходами в "Саркофаге"? Не стремится ли МАГАТЭ инициировать разработку международной концепции обращения с отходами, содержащимися в "Укрытии"?

Ответ Эль-Барадея. До настоящего времени МАГАТЭ не было задействовано для решения вопросов, касающихся "Саркофага". Но мы готовы помочь по этой проблеме техническими консультациями.

Дополняет ответ А.Смышляев. Мы договорились сейчас на встрече о том, что Украина подаст дополнительные заявки на важные проекты, связанные со стратегией обращения с радиоактивными отходами и ядерными материалами, находящимися в объекте "Укрытие". И МАГАТЭ сможет оказать нам консультативную помощь в разработке стратегии.

Дополнение к дополнению Эль-Барадея. Существуют так называемые стандарты безопасности. И всегда можно достичь большего. Я хочу сказать о подходах МАГАТЭ к этому вопросу. Мы рассматриваем ядерную безопасность как постоянно идущий процесс. Нам нельзя останавливаться. С развитием новых технологий мы можем перейти на качественно новый уровень.

Вопрос. Говорят, что старые советские реакторы по безопасности уступают западным реакторам. Но Украина намерена продолжать эксплуатировать их, возможно, сверх проектного срока. Как вы относитесь к этому?

Ответ А.Смышляева. Существуют общепризнанный международный опыт, общепринятые стандарты по этому вопросу. Решать вопрос о возможности или невозможности эксплуатации энергоблока сверх проектного срока можно лишь в том случае, если проведена переоценка его безопасности. По рекомендациям МАГАТЭ такие переоценки выполняются, как правило, раз в десять лет. В Украине проведена переоценка после 15 лет эксплуатации блоков (средний показатель) при плановом сроке эксплуатации 30 лет. В течении двух-трех лет мы выдадим лицензии на эксплуатацию каждого блока. Это большая, кропотливая работа, в которой задействовано большое количество ученых и специалистов ядерной безопасности. Одним из приоритетных вопросов сегодня на Украине является возможность продления ресурса проектного срока атомных станций. Это — стратегия. Для того, чтобы достичь стратегических целей, необходимо постоянно работать над повышением безопасности, вкладывать ресурсы в замену старого, морально устаревшего оборудования, разрабатывать и внедрять новые системы, соответствующие новым требованиям. Если мы будем последовательно работать в этом направлении 15 лет, то у нас может появиться возможность продлить срок эксплуатации блоков.

Дополнение В.Толстоногова. Вы не подумайте, что продление срока эксплуатации блоков является каким-то ноу-хау Украины. Это — мировая практика.

Дополнение Эль-Барадея. Реакторы, которые работают сейчас в Украине, — это не те реакторы, что работали раньше. Их безопасность повышена. Продление сроков службы реакторов будет решением Украины. Важным остается одно — повышение их безопасности до международного уровня…

Жаль, что чернобыльскому триумвирату не придется принять участие в этом увлекательном процессе Или магическая палочка МАГАТЭ способна дать иной поворот событиям?

Виктор КАПУСТА

ПЕДАГОГІЧНІ ЗУСТРІЧІ

Напередодні нового навчального року в приміщенні Палацу дитячої творчості Славутича відбулися традиційні серпневі конференції. Освітян міста привітав перший заступник міського голови Володимир Жигалло. З доповіддю "Підсумки діяльності закладів освіти у 1999-2000 навчальному році та основні завдання і напрями роботи педагогічних колективів у новому навчальному році щодо реалізації Закону України "Про загальну середню освіту" виступив завідуючий міським відділом освіти Олександр Лінкевич. Начальник управління ДДЗ Людмила Хорошева в співдоповіді акцентувала увагу як на досягненнях так і проблемах в роботі дитячих дошкільних закладів міста. В обговоренні актуальних проблем прийдешнього навчального року взяли участь директор Центру професійного розвитку В.Дегтяренко, методист методичного центру Н.Костик, голова міської ради профспілки працівників освіти і науки С.Тараброва, заступник директора ЗОШ №4 Т.Нечай, завідуюча вечірнім відділенням школи №2 Л.Мазуренко, директор ДП "НЦ "Перспектива" Ж.Соколова, директор ЗОШ №4 В.Янковський, ветеран педагогічної ниви, директор підприємства "КІВ-Слав" О.Станкевич. На серпневих зустрічах обговорювались питання концепцій 12-річної повної середньої освіти та громадянського виховання особистості в умовах розвитку української духовності, стандарти та базовий план початкової освіти. Учасники та гості, а їх в залі налічувалось більше 300 чоловік, оглянули виставку творчих доробок і методичних матеріалів закладів освіти Славутича.

Теплі привітання підготували до цієї події юні славутчани, які в цьому навчальному році вперше сядуть за шкільну парту.

Людмила ЛЮБИВА,
зав. центром інформації

Информационное сообщение о проведении 6-го Международного фестиваля авторской песни "Славутич-2000"

Шестой Международный фестиваль авторской песни "Славутич-2000" проводился по инициативе городского клуба любителей авторской песни Славутича, молодежи профсоюза работников атомной энергетики и промышленности Украины с 25 по 27 августа 2000 года в условиях туристского лагеря, на берегу Кривой Речки, возле базы отдыха "Днепр".

На фестивале присутствовало более 500 человек, в фестивале также приняли участие делегации и отдельные участники от Украины, Молдавии, Беларуси и России, городов Чернигова, Киева, Светлогорска, Винницы, Одессы, Запорожья, Сум, Конотопа, Энергодара, Кузнецовска, Нетешина, Южноукраинска, Кишинева, Минска, Гомеля, Могилева, Молодечно, Солигорска, Москвы, Курчатова.

В программу фестиваля вошли:

— концерты на фестивальной поляне и в Славутиче с участием хозяев, представителей делегаций, участников и гостей фестиваля;

— Творческий вечер юмористической песни "Чайхана";

— конкурсная программа фестиваля, которая включала прослушивание участников членами жюри на творческих мастерских и конкурсный концерт.

Концертные программы проводили Михаил Кочетков (Москва), Григорий Шурша (Славутич), Александр Ничипоренко (Чернигов).

Творческие мастерские проводили: авторскую: Вадим Егоров, Михаил Кочетков (Москва), Виктор Байрак (Одесса);

исполнительскую: трио "Фиеста" в составе Натальи Павлющик, Татьяны Боговец и Светланы Кулашко (Молодечно), Александр Ничипоренко (Чернигов).

В конкурсе приняли участие 59 соискателей, из которых до конкурсного концерта допущены 33 конкурсанта.

Состав жюри: председатель — Вадим Егоров (Москва); члены жюри: Виктор Байрак (Одесса), Наталья Павлющик, Татьяна Боговец, Светлана Кулашко (Молодечно).

Лауреатами 6-го фестиваля стали:

1. Сергей Мартынюк, Киев (Украина) — автор стихов и музыки.
2. Борис Френкель, Гомель (Беларусь) — композитор.
3. Алла Тимошина, Конотоп (Украина) — исполнитель.
4. Павел Котюх и Евгений Котюх, Славутич (Украина) — исполнительский дуэт.

Дипломантами 6-го фестиваля стали:

1. Елена Писаренко, Ровно (Украина) — автор стихов и музыки.
2. Юрий Телкин, Гомель (Беларусь) — автор стихов и музыки.
3. Светлана Филимонова, Южноукраинск (Украина) — автор стихов и музыки.
4. Игорь Завгородний — папа, Иван и Данила — сыновья, Новоград-Волынский (Украина) — семейный ансамбль.

Специальный приз жюри:

1. Андрей Кристинчук, Винница (Украина) — автор стихов и музыки.

Спонсорами фестиваля выступили:

— Исполнительный комитет Славутича;

— Администрация и профсоюзный комитет ОП "Чернобыльская АЭС";

— Славутичская демократическая организация "Молодежь Чернобыля";

— Группа управления проектом "Объект "Укрытие";

— Государственный научно-технический центр по ядерной и радиационной безопасности (Киев);

— Фирма "Ганг", магазин "Эксклюзив" (Славутич).

Информационный спонсор фестиваля — Общественное телевидение Славутича.

Фестиваль прошел на высоком организационном и художественно-творческом уровне, что позволяет надеяться на сохранение, укрепление и расширение в дальнейшем традиций ежегодных фестивалей авторской песни в Славутиче.

Организаторы фестиваля готовы принять и учесть пожелания, предложения, критические замечания.

г.Славутич, Ленинградский квартал. д. 5, кв. 101. Калиниченко Михаил. Тел (04479) 2-71-16.

СЛАВУТИЧ В ЗЕРКАЛЕ СТАТИСТИКИ

В первом полугодии текущего года в Славутиче было произведено товаров народного потребления на сумму 259809,6 тыс. грн., что составляет 141,9% в сравнении с цифрами 1999 года. В том числе электроэнергии произведено на сумму 258 867,1 тыс. грн. и товаров народного потребления — 458,4 тыс. грн. (104,35% в сравнении с прошлым годом). Товарооборот розничной торговли составил 17 770,3 тыс. грн., что несколько меньше, чем за аналогичный период 1999-го (91,13%). Уменьшился также объем предоставляемых населению услуг — 4354,5 тыс.грн. против 5312,1 тыс. грн. (82%).

Рыночная деятельность

Всего по состоянию на 1 июля текущего года в городе зарегистрировано 1005 субъектов предпринимательской деятельности (СПД). В 2000 году состоялась госрегистрация 108 СПД, что дало прирост в 58,8% по сравнению с 1999-м. В то же самое время фактически работают около 56,4% юридических и 54,3% физических лиц из общего числа зарегистрированных субъектов хозяйственной деятельности.

Значительно увеличилось количество заявлений на отмену государственной регистрации СПД: в первом полугодии поступило 47 подобных заявлений — против 18-ти в 1999-м (рост составляет 161,1%).

Главным предусматриваемым видом деятельности СПД на момент регистрации является посредническая деятельность — 52,7%. Затем идут строительно-ремонтные работы (20,3%) и предоставление транспортных услуг (12,4%). Производство товаров и услуг составляет соответственно 6,3% и 4,9%, полиграфическая и научно-внедренческая деятельность — 1,8 и 0,7%. Детальный анализ общих моментов в развитии предпринимательства позволяет отметить не только рост темпов создания субъектов предпринимательской деятельности, но практически оставшиеся без изменений разделение СПД по видам деятельности и сосредоточение их интересов преимущественно в сфере торговли. Кроме того, можно констатировать отсутствие реально действующих совместных предприятий. Наметившийся рост объектов производства обеспечивается в основном за счет предприятий — субъектов СЭЗ "Славутич". В настоящее время на территории СЭЗ "Славутич" зарегистрировано и реализуется 16 проектов, которые привлекли 24 115,707 тыс. дол. (в суммарном объеме) и предполагают создание 1336 рабочих мест.

Строительство

В период с 1 января по 1 июля 2000 года строительные работы проводились на 7 объектах: школе № 5, тепловозном депо, МБК — 1,6,7; доме 107а, автодороге, сквере и кладбище. Не велись работы на объектах культуры и охраны здоровья. В ценах 1997 года на указанных объектах сделаны работы на сумму 1229 тыс. грн., что на 200 тыс. грн. меньше, чем в прошлом году.

Население

Всего в Славутиче проживает 26 269 чел., что на 240 человек больше, чем в прошлом году. В нынешнем году родилось 133 ребенка (против 128 за аналогичный период прошлого года). На 1 июля было зарегистрировано 73 брака (1999 год — 85), 92 развода (91) и 63 смерти (55).

Среднестатистическая численность штатных работников на предприятиях города составляет 13 349 чел. На госпредприятиях работают 10 353 чел, (77,6%), в бюджетных организациях — 1030 чел., (7,7%), в банках — 51 (0,4%), на негосударственных предприятиях — 1915 (14,3%). Среднемесячная зарплата в первом полугодии составила: на госпредприятиях 751 грн., в банках 832 грн., в бюджетных организациях 223 грн.

Материал подготовлен по данным, обнародованным 10 августа на очередном заседании горисполкома.

Майя РУДЕНКО

ЕЩЕ РАЗ О КОНДОМИНИУМЕ

Своим видением проблемы делится начальник УЖКХ Владимир Печерский

— Прошлый наш разговор начался с примера о дворнике, которого при определенной системе заключения договоров жителям станет удобнее сокращать. Действительно, надо переходить на новые формы хозяйствования и оплаты услуг. Но я, честно говоря, не верю в целесообразность создания кондоминиумов. Почему? Потому что сформировать общественное мнение достаточно сложно. Человеку подчас значительно проще, когда ему не разводят философию, а просто говорят: сделай это и это — и такая-то услуга тебе будет стоить дешевле. УЖКХ сейчас готовит пакет договоров о сотрудничестве с частными предпринимателями — на предмет уборки придомовых территорий, содержания и ремонта подъездов, вывоза мусора и т.д. Надеюсь, что нам удастся сотрудничество с бизнес-инкубатором в отношении методического и бухгалтерского сопровождения: людям, работающим в основном с метлой, стать частными предпринимателями трудно — их надо научить и какое-то время опекать.

— Итак, мы снова возвращаемся к реформированию системы предоставления коммунальных услуг. Как эта реформа должна выглядеть с вашей точки зрения?

— Я считаю, что нельзя обойтись без централизованных служб, в частности, без аварийно-диспетчерского обслуживания. Я вообще считаю, что в любом городе, в том числе в нашем, должна быть служба спасения. Но ее вполне можно усовершенствовать. Сколько человек в городе бодрствует ночью для того, чтобы сам город мирно спал?

— Милиция, "Скорая", пожарные, аварийно-диспетчерская служба, сторожа — список можно продолжить.

— А почему не поставить одного-единственного толкового диспетчера, на пульт которому будут стекаться все вызовы и обращения граждан, а уж он в свою очередь переадресует их тем, кому положено разрешить возникшую нештатную ситуацию. Думаете, для этого много надо? Ничего подобного — только наладить нормальную связь. Но обойтись без централизованной диспетчерской службы нельзя — далеко не каждому дому или кварталу по карману содержание собственной многопрофильной ремонтной бригады.

— Я совершенно против децентрапизации производства тепла: с одной стороны, производитель тепла — монополист — может как угодно диктовать цены на свою услугу, с другой — ему нечего противопоставить. В результате такого дробления пострадает потребитель.

— Зачем разрывать технологию производства холодной воды или канализации? В принципе, конечно, каждому слесарю можно выделить его конкретный участок трубы — и пусть ее контролирует. Вот только беда, если случится авария, и он не сможет сам ее ликвидировать.

— Эта проблема вплотную прилегает к другой: если дому-кондоминиуму срочно понадобится капитальный ремонт...

—...То жильцы не смогут его сделать: у них просто не хватит на это средств. Вот и думай, стоит ли создавать кондоминиум на нынешних условиях.

— Хорошо, на какие же услуги и каким образом жильцам следует заключать договоры о сотрудничестве?

— Как мы уже говорили — на уборку территории вокруг домов, на ремонт и содержание подъездов. Как это сделать? Зарегистрировать общественную организацию, скажем, жильцов дома номер такой-то и такого-то подъезда. А уж потом попросить УЖКХ о заключении договора о сотрудничестве — с тем, чтобы затем представитель организации вместе с нашим представителем проверяли качество уборки и прочих услуг. А можно сделать и по-другому. Предположим, ваша семья зарегистрировалась как частное предприятие и заключила договор с УЖКХ на обслуживание своего подъезда (уборка, ремонт, сантехника и т.п.) и получает полагающиеся ей за это деньги.

— И вы думаете, все жильцы подъезда будут платить?

— Тот, кто в коммуналке отказывается вкручивать лампочку в местах общего пользования, рано или поздно бывает бит. Это старая, хорошо известная истина.

— А если серьезно, то безобразие в наших подъездах окончится тогда и только тогда, когда все жители города наконец-то захотят жить по-человечески. Кстати, процесс уже не за горами: я недавно видел дверь подъезда, отремонтированную самими жильцами, без ожидания, что это сделает УЖКХ.

Беседовала Майя РУДЕНКО

ПРОГРАМА ФЕСТИВАЛЮ "ЗОЛОТА ОСІНЬ СЛАВУТИЧА-2000"

7 вересня, четвер

9.00 — Заїзд учасників фестивалю. Акредитація населення. Палац дитячої творчості.

10.00 — Проведення акції "Маніфест-2000 за культуру миру та ненасильство". Палац дитячої творчості.

10.00 — 15.00 — День відкритих дверей. Соціально-психологічний центр, загальноосвітні середні заклади, дитячі дошкільні заклади, центр захисту дітей, дитяча школа мистецтв, Палац дитячої творчості.

11.00 — Відкриття персональної виставки фотомайстра Григорія Лівшиця (Мінськ). Палац дитячої творчості.

17.00 — 18.00 — Прес-конференція з керівниками ЧАЕС та адміністрацією м.Славутича. Лабораторія міжнародних досліджень та технологій.

18.00 — 19.00 — Презентація фірми "Струм". Концерт світових зірок джазу. Палац дитячої творчості.

19.00 — 21.00 — Прес-конференція. Визначення черговості, отримання завдань конкурсантами. Дитяча школа мистецтв.

20.00 — 21.00 — Концерт молодіжних рок-гуртів м.Славутича. Будинок культури "Енергія"

20.00 — 23.00 — Прес-конференція. Визначення черговості конкурсантами молодих естрадних виконавців. Кіно-концертний комплекс.

21.00 — Добовий журналістський марафон. Палац дитячої творчості.

21.00 — 23.00 — "Привіт, я ЗОСя!" — вечір знайомств, дискотека. Центральний майдан.

22.00 — 24.00 — Вечір знайомств керівників команд — учасниць та представників ЗМІ. ККК "Манхеттен".

8 вересня, п'ятниця

10.00 — Газетний та фотовернісаж. Палац дитячої творчості.

10.00 — 11.00 — "Дай руку мені". Традиційне братання учасників фестивалю. Центральний майдан.

11.00 — 12.00 — Презентація комплексної програми "Припинення експлуатації ЧАЕС". Лабораторія міжнародних досліджень та технологій.

11.00 — 13.00 — II тур конкурсу молодих естрадних виконавців молодшої групи. Кіно-концертний комплекс.

15.00 — 17.00 — II тур конкурсу молодих естрадних виконавців старшої групи. Кіно-концертний комплекс.

16.00 — 17.00 — "Професія — журналіст". Зустріч з фахівцями і представниками державних та громадських організацій журналістського напряму. Палац дитячої творчості.

17.00 — 18.00 — Конкурс юних вокалістів "Веселі нотки" вихованців дитячих садочків Славутича. Кіно-концертний комплекс.

18.00 — 19.00 — Святковий карнавал учасників фестивалю та школярів міста. Пр. Дружби народів — Центральний майдан.

19.00 — 20.30 — Урочисте відкриття фестивалю. Гала-концерт художніх колективів та естрадних виконавців за участю народного артисту України О.Кульчинського. Центральний майдан.

20.30 — 22.30 — Концерт гурту "Океан Ельзи". Центральний майдан.

22.30 — Шоу-дискотека "Crazy Dance-2000". Центральний майдан.

9 вересня, субота

9.00 — Конкурс графіті. м.Славутич.

10.00 — Газетний та фотовернісаж. Палац дитячої творчості.

11.00 — 12.30 — Презентація славутицького ліцею. Презентація навчального центру Чернігівського державного інституту економіки та управління. Ліцей м.Славутич.

11.00 — 12.00 — "День Парламенту дітей на фестивалі". Зустрічі з депутатами Верховної Ради. Палац дитячої творчості.

11.00 — 13.00 — III тур конкурсу молодих естрадних виконавців. Кіно-концертний комплекс.

12.00 — 13.00 — Презентація бібліотечно-інформаційного центру для дітей та юнацтва. Палац дитячої творчості.

13.00 — 14.00 — Презентація програми "Соціальний захист робітників ЧАЕС і мешканців Славутича в зв'язку з закриттям станції". Лабораторія міжнародних досліджень та технологій.

14.00 — 15.00 — Зустріч з творчою групою телевізійного фільму "Заложники времени", режисер — Валерій Степанян. Палац дитячої творчості.

15.00 — 16.00 — "День Парламенту дітей на фестивалі". Затвердження Уставу парламенту дітей м.Славутича. Палац дитячої творчості.

17.00 — 18.00 — Шоу-програма за участю циркових колективів. Центральний майдан.

17.00 — 19.00 — Шоу-програма "Стиль и изящество". Палац дитячої творчості.

19.00 — 20.30 — Гала-концерт художніх колективів та естрадних виконавців. Центральний майдан.

20.30 — 21.30 — Концерт гурту "Танок на майдані Конго". Центральний майдан.

21.30 — 24.00 — Шоу-дискотека "Crazy Dance-2000". Центральний майдан.

9 вересня, субота

"Славутич спортивний — фестивалю"

Спортивно-масові заходи, присвячені Дню фізичної культури та спорту.

9.00 — Відкриття параду. Міський стадіон.

9.30 — Легкоатлетична естафета. Вулиці міста.

10.00 — Першість ДЮСШ з легкої атлетики. Міський стадіон.

10.00 — Дитячий турнір з шахів. Будинок культури "Енергія".

10.00 — Турнір "Золота осінь Славутича" з акробатики. Тбіліський ФОК.

10.00 — Турнір вітрильного спорту. Яхт-клуб.

10.00 — Турнір з тенісу серед юнаків та дівчат. СК "Олімпієць".

10.00 — Баскетбол серед школярів. Таллінський ФОК.

10.00 — Турнір з настільного тенісу. Таллінський ФОК.

10.00 — Змагання з кінного спорту. Московський квартал.

10.00 — Дитячий футбол серед юнаків. Спортивна площадка ЗОСШ № 2.

10.00 — Першість ДЮСШ з важкої атлетики. Белгородський ФОК.

14.00 — Змагання з волейболу серед команд любителів. Таллінський ФОК.

14.00 — Дорослий бліц-турнір з шахів. Будинок культури "Енергія".

18.00 — Спортивні танці. Показові виступи. Київський ФОК.

10 вересня, неділя

10.00 — Газетний та фоновернісаж. Палац дитячої творчості.

12.00 — 13.00 — Презентація міжнародної програми "Перетворення об'єкту "Укриття" в екологічно безпечний". Лабораторія міжнародних досліджень та технологій.

16.00 — 17.00 — "Фестивальний калейдоскоп". Зустрічі з дипломантами та переможцями IX Українського відкритого фестивалю дитячого, молодіжного кіно та телебачення "Кришталеві джерела". Палац дитячої творчості.

17.00 — 18.00 — Солодкий стіл для конкурсантів. Палац дитячої творчості.

18.00 — 19.30 — Нагородження переможців фестивалю. Центральний майдан.

19.30 — 20.30 — "До зустрічі, Золота осінь!". Заключний гала-концерт художніх колективів та виконавців. Центральний майдан.

20.30 — 21.30 — Концерт гурту "Скрябін". Центральний майдан.

21.30 — 24.00 — Шоу-дискотека "Crazy Dance-2000". Центральний майдан.

11 вересня, понеділок

10.00 — Від'їзд учасників фестивалю.

Штаб фестивалю
тел. 2 - 94 – 22, т/ф 2-16-23

Объявлен конкурс

С целью улучшения благоустройства и содержания территории предприятий, организаций, учреждений города, сохранения национального колорита кварталов, формирования зеленых зон отдыха решением Славутичского горсовета проводится конкурс с 31 августа по 5 сентября текущего года. Итоги подводятся к открытию фестиваля "Золотая осень Славутича".

Участие в конкурсе является обязательным для всех предприятий, организаций, учреждений независимо от форм собственности и ведомственной принадлежности.

Для жителей города участие в конкурсе по представленным заявкам.

По условиям конкурса будут оцениваться содержание газонов, наличие цветников, клумб, зеленых насаждений, малых архитектурных форм, дорожных знаков, качество покрытия дорог и тротуаров, других архитектурных, инженерных и технологических сооружений, а также всей отведенной и закрепленной за предприятиями, организациями и учреждениями территорий.

Справки по тел. 2-69-83
Главный архитектор В.Н.САЛИКОВ

До уваги отримувачів допомог на дітей

згідно Закону України "Про державну допомогу сім'ям з дітьми"

Славутицьке управління соціального захисту населення повідомляє про те, що отримувачам допомог:

— по догляду за дитиною-інвалідом;
— на дітей одиноким матерям;
— на дітей військовослужбовців строкової служби;
— на неповнолітніх дітей, батьки яких ухиляються від сплати аліментів;
— грошових виплат матерям (батькам), зайнятим доглядом трьох і більше дітей віком до 16 років (учнів до 18 років) —

необхідно звернутися до управління.

При собі мати: паспорт, посвідчення потерпілої дитини (оригінал та копію).

Якщо посвідчення було видано до 25.06.96 р необхідно додатково представити оригінал та копію посвідчення 1, 2 чи 3 кат. одного з батьків чи довідку з ЖЕУ про період проживання дитини в Славутичі.

Прийомний день — середа 8.45 — 19.00
Довідки за телефоном 2 – 73 — 65.

СЕМЬ ДНЕЙ ПЛАНЕТЫ

(24 — 30 августа)

ЧЕТВЕРГ. Директор ФСБ России Патрушев заявил, что на подлодке "Курск", кроме экипажа, были двое штатских специалистов по торпедам из Дагестана. Он так заверял об их непричастности к взрыву, что сложилось впечатление, что они-то и есть главные виновники трагедии. А Дагестан — это уже почти Чечня.

Англичане и норвежцы резко критикуют российских военных. Утверждают, что они всячески саботировали спасательные работы, тянули резину, не давали информации и много лгали. Но ведь с самого начала они знали, что на подлодке нет никого в живых, куда же было спешить.

Своим указом Путин повысил на 20% зарплату военным, милиции и другим силовикам. Есть за что.

В Бахрейне разбился лайнер "А-320". Погибло 143 человека, главным образом египтяне и бахрейнцы. Это шестая авария с самолетом такого типа. Был счастливчик, которого не пустили на борт из-за плохого оформления документов. То-то теперь радуется.

В Красноярске из следственного изолятора под устное поручительство неназванных уважаемых людей в зале суда был выпущен на свободу Анатолий Быков, бывший директор алюминиевого комбината, обвиняемый во многих заказных убийствах и других преступлениях. С него даже забыли взять подписку о невыезде и он сразу вместе с охраной исчез. Хорошо быть в России уважаемым человеком. Да и у нас тоже.

ПЯТНИЦА. Валентина Матвиенко заявила, что на каждую семью погибшего на подлодке "Курск" открыт счет в 720 тыс. руб. и деньги можно получить в любой сберкассе России. Журналисты пытались это проверить прямо в Ведяево, но там сберкасса почему-то оказалась закрытой. Конечно, это чистая случайность.

Министр транспорта Японии заявил, что власти намерены возбудить уголовное дело против компании "Мицубиси". Компания обвиняется в том, что в течение 20 лет лгала потребителям, гарантируя высокое качество своих машин и замалчивая все жалобы. Только в Японии назад будут возвращены 620 тыс. автомобилей. Руководство компании извинилось перед покупателями. Сотням погибших из-за недоделок и тысячам покалеченных сразу стало легче.

"Форд" начал продажу машин через Интернет, в виртуальном пространстве. Это хорошо, но как бы и машины не оказались виртуальными.

В Карачаево-Черкессии утверждены должности президента и вице-президента. Как в США. В самой России достаточно одного президента.

СУББОТА. В США возникли проблемы с подготовкой к отопительному сезону. Запасы нефти в стране минимальны и цена на нефть может возрасти с сегодняшнего 31 доллара за баррель до 40 и более долларов. Не только к нам зима приходит неожиданно, и это греет душу.

Новозеландские газеты сообщают о раскрытии заговора. Афганские беженцы планировали в дни Олимпиады взорвать ядерный реактор на окраине Сиднея — столицы летней Олимпиады. Следы ведут к Бен Ладену, как и следы чеченских событий.

ВОСКРЕСЕНЬЕ. Останкинская телебашня горит под контролем пожарников. Среди контролеров и директор ФСБ Патрушев, но мысль о диверсии он отвергает. На телевизионной картинке шпиль башни явно наклонен, но официально он стоит прямо.

В Пермской области на Воткинском водохранилище столкнулись теплоход и баржа. Погибло 6 пассажиров, ранено 11. Ширина водохранилища свыше 1 километра. Говорят, что был туман, но ведь сирену слышно и в тумане. И конечно, обе команды были абсолютно трезвы. Что поделаешь, стихия.

Путин уверен, что события вроде потопления "Курска" объединяют граждан России. Это сколько же подлодок надо утопить, чтобы сказать: "Русский с чеченцем братья навек".

Деньги, поступающие семьям моряков "Курска", уже воруют.

ПОНЕДЕЛЬНИК. Пожар на телебашне "Останкино" потушен. Погибло 4 человека. Все трое опознаны. Россияне по поводу пожара говорят: "По крайней мере, нам врать будут меньше".

Власти Киргизии в пятый раз заявляют, что повстанцы, вторгшиеся на ее территорию, отбиты. Довести эту информацию до повстанцев им все еще недосуг.

ВТОРНИК. Президент Путин запретил поставлять оружие в Эфиопию и Эритрею. Оно там уже просто не помещается. А количество жертв этой междуусобицы уже давно перевалило за 100 тысяч человек.

Прокуратура Красноярского края опротестовала решение районного суда об освобождении Анатолия Быкова и вернула его в тюрьму. В нарушение процессуальных норм в суде не было поручителей и сами ручательства представлены не были. Уважаемые люди — народ честный, судьи им на слово верят.

СРЕДА. В Нью-Йорке проходит религиозный саммит тысячелетия. Собралось более тысячи человек, представляющих все религии Земли. Перед ними выступил генсек ООН Кофи Анан. И все выступают за мир. Но нет мира на нашей планете, хорошо еще, что войны пока не атомные.

Питерская газета "Час пик" в результате журналистского расследования пришла к выводу, что подводную лодку "Курск" потопил ракетный крейсер "Петр Великий". Как раз в то время и в том районе он испытывал новую противолодочную ракетную систему "Гранит", аналогов которой нет в мире. Ракета нашла "Курск", нырнула и взорвалась. А потом наши глубоководные водолазы и спасательные субмарины, которые не хуже норвежских, три дня зачищали дно, подбирая обломки ракеты. Когда прибыли норвежцы, все было чисто.

Кабмин России принял решение, что 1 сентября руководители всех министерств и ведомств посетят школы, а некоторые и вузы. Им должны там напомнить, что в арифметике 4 действия, и кроме отнимания и деления есть еще сложение и умножение.

Тарас КРИВОПУЗЕНКО

ВСЕ НАЧИНАЕТСЯ С... РАГСА

В рубрике "Ваше величество Женщина" — беседа с самым старым госслужащим Славутича

"Самым старым госслужащим" нашего города оказалась молодая, стройная и на редкость улыбчивая заведующая отделом регистрации актов гражданского состояния Нина Сердюк. Она приехала в Славутич в 1987 году и стала невольной и непосредственной участницей его

строительства и становления. Она помнит чуть ли не каждую пару, для которой ей доводилось проводить обряд бракосочетания. Она без запинки называет статистику браков и разводов, рождений и смертей в Славутиче. В конце концов, именно она регистрировала первый славутичский брак и первого местного новорожденного.

Собственно с этого и началась наша беседа с Ниной Петровной.

— Говорят, в конце восьмидесятых вам доводилось регистрировать по 500 браков и практически столько же рождений ежегодно?

— Ну, таких цифр не было, хотя тогда и женились и рожали детей куда как чаще, чем теперь. Пик заключения браков пришелся на 1991-1993 годы — мы тогда регистрировали 250 — 300 в год. А вот рождений мы в 1991-м действительно зарегистрировали 511. Для сравнения: завтра (наш разговор состоялся 18 августа — М.Р.) мы проведем 84-й обряд бракосочетания в текущем году, а недавно выдали 144-е свидетельство о рождении. Славутич — по-прежнему единственный город в Украине, где количество рождений в 2 — 2,5 раза превышает количество смертей. Но ведь были времена, когда рождаемость у нас превышала смертность в 3 — 4 раза. Сегодня ведь кто в основном женится? Дети тех, кто приехал сюда в середине-конце 70-х. Время сейчас с экономической точки зрения сами знаете какое, поэтому если раньше в славутичских семьях смело решались на рождение третьего, а то и четвертого ребенка, то теперь ограничиваются одним-двумя.

— Так что нового бума рождаемости нам ждать особенно не приходится?

— Думаю, что нет.

— Чем же тогда будет заниматься РАГС — если количество заключений браков и регистраций рождений неуклонно сокращается?

— Ой, у нас работы хватит! Кроме свидетельств о браках и рождениях, мы выдаем свидетельства о смертях, оформляем установление отцовства, регистрируем перемену фамилий, имен, отчеств, выдаем населению самые различные справки. Нам приходится выдавать и свидетельства о разводах — ведь если суд и принял решение о расторжении брака, брак считается расторгнутым лишь после соответствующей регистрации в РАГСе. Бывает, люди, разведенные по суду, еще десятки лет живут вместе — даже детей рожают. Кроме того, через РАГС тоже производится часть разводов — если у супругов нет общих детей и имущественных споров.

— Зачем же такой курьезный, я считаю, развод? Чтобы просто пар выпустить? Или из экономических соображений?

— Кто знает? Может быть, и так, и этак. Но курьезных случаев — и веселых, и печальных, в нашей работе хватает.

— И каких курьезов больше?

— Да вы знаете, обряд бракосочетания ведь такое дело, всегда множество суеверий, и я не берусь сказать, какие из них — пустые. Считается, например, что никто не должен перебежать молодым дорогу — и я всегда прошу гостей: держите детей во время обряда за руки. Равно как всегда предупреждаю невесту: снимите перчатку с руки, когда жених будет надевать на безымянный палец кольцо: не дай Бог, упадет, закатится — тут тебе и огорчения, и суеверия... Однажды пришла пара на роспись с... собачкой. Это, говорят, полноправный член нашей семьи. Даже когда фотографировались, и то усадили собачку между собой. Пару лет спустя молодой муж погиб... Однажды прямо во время обряда развалился свадебный каравай. Невеста в слезы: не буду его забирать! Позже выяснилось, что и эта семейная история закончилась печально.

— Как-то мне довелось слышать, что опытный регистратор чуть не с первого взгляда может определить, будут молодые вместе или нет.

— Насчет "первого взгляда" не знаю, но в общем-то конечно заметно, какие у людей, пришедших подавать заявление, отношения. Между прочим, тут срабатывает принцип "встречают по одежке". Предположим, приходит пара: он — в спортивных штанах с пузырями на коленях или рваных джинсах, и она — тоже как-нибудь этак. Словом, шли мимо и между прочим решили зайти и подать заявление. Боюсь, что и само решение о заключении брака они принимали между прочим. К сожалению, практика показывает, что "между прочим" заключенные браки "между прочим" же и заканчиваются.

— Я понимаю, что за годы работы в РАГСе вам пришлось повидать всякое. Но ведь есть, наверное, что-то такое, что до сих пор поражает более всего?

— В заявлениях будущие супруги должны указать место работы. Последнее время молодые люди в соответствующей графе все чаще пишут: безработный. На вопрос, как же ты свою семью содержать будешь, будущие молодожены обычно отвечают: не ваше дело, родители помогут. Невзрослый какой-то ответ, согласитесь. И еще одно. Бывает, в дни записи у нас собирается две-три свадьбы и никогда они друг с другом не поздороваются, не поздравят, не пожелают удачи. Я не раз спрашивала у молодоженов и гостей — почему? Говорят, что если у ЗАГСа или церкви здороваться с другими свадьбами, себе удачи не будет. Иногда свадебный кортеж вокруг квартала катается, лишь бы не встретиться ни с кем у ЗАГСа — вот уже, кажется, пустое суеверие...

...В 1986-м, когда только зашла речь о строительстве Славутича, в одной из центральных газет Нина Петровна прочитала о том, что скоро в проектируемом городе будут играться свадьбы. Не предполагала, что уже первый брак, состоявшийся в Славутиче 26 сентября 1987 года, регистрировать будет именно она. По признанию Нины Сердюк, ей хотелось, чтобы эта свадьба была самой-самой: все-таки первая семья в совсем юном городе. Она пригласила на торжественную регистрацию представителей областных, украинских и всесоюзных средств массовой информации. Съехались, понятно, не все — только местные газеты рассказали об этом событии. СМИ "покруче" не смогли найти на поездку горючее. Первый славутичский малыш, увы, родился "на стороне", а вот первые роды в славутичском городском роддоме приняли 27 июня 1989 года. Нина Петровна до сих пор помнит, что регистрацию рождения 1000-го малыша пышно не отмечали (как-то выпустили из виду), зато 2000-го, 3000-го, 4000-тысячного поздравили как положено — богатыми подарками (средства на них выделял исполком), торжественным обрядом. Жившей в общаге семье 3000-го новорожденного, третьего сына 23-летней славутчанки, исполком, не без настоятельных напоминаний РАГСА, выделил отдельную квартиру.

...Нина Петровна рассказывает о работе РАГСа так увлеченно, что сомнений в ее отношении к работе не возникает. Разумеется, я поинтересовалась, как она оказалась в Славутиче. Выяснилось, что решилась она на переезд в новый город не сразу: ее долго "высватывали" сюда и киевское начальство, и первый председатель горисполкома... Апександр Паньков. Именно на ее долю досталась достройка и доведение до ума коттеджа, где до сих пор (несмотря на неоднократные обещания, дававшиеся ей на разных уровнях в конце 80-х — начале 90-х) размещается РАГС, оформление зала торжественных событий — во времена, когда при безналичном расчете можно было произвести покупку товаров на сумму в ...10 рублей, решение сотен бытовых и организационных вопросов возглавляемой ею службы.

"Самый старый госслужащий" Славутича частенько уходит с работы после официального окончания рабочего дня: "центр" требует от районных отделов РАГС массу самой различной системной информации, подготовить которую можно разве что за счет личного времени. Наша встреча с Ниной Сердюк тоже состоялась после работы и покинули мы рабочий кабинет уже вечером — как раз в то время, когда на наши притихшие улицы массово выбираются мамаши с колясками. Верите ли? Не было ни одного встречного, не поздоровавшегося и не перекинувшегося парой фраз с Ниной Петровной.

Майя РУДЕНКО
Фото Оксаны НЕДИЛЬНИЧЕНКО

ТАЙМ-АУТ, ИЛИ ОКНО В РАСПИСАНИИ

В наше смутное время плевое дело оказаться в подвешенном состоянии между небом и землей. Потому как разваливаются коммерческие фирмы, разоряются банки, реорганизуются и ликвидируются госучреждения. Да что там — рушатся устои!

И как это выдержать простому человеку, особенно женщине, не впасть в депрессию и не натворить чего-то необдуманного? Ведь так хочется устроить и улучшить свою жизнь сразу, быстро, неким чудесным образом.

Мечтая о несбыточном, мы не замечаем, что какие-то события, которые поначалу воспринимались как неприятности, а то и хуже, постепенно начинают приносить нам благо.

Получается, сама судьба поворачивает нас, нерадивых и нерасторопных, к новой жизни.

И только потом, по прошествии времени, мы понимаем, что это была просто удача!

Наконец нам удается взглянуть на ситуацию объективно, и мы видим, что наши неприятности были преходящими. И все как-то рассосалось, устроилось, заняло подобающее место. Жизнь продолжается, и чего теперь жалко, так это времени, потраченного на нытье и депрессию.

И не лучше ли было с толком воспользоваться этим внеплановым тайм-аутом, своеобразным "окном" в жизненном расписании?

Другими словами, остановиться, оглянуться. Задуматься. Принять решение. И только потом действовать. Всегда полезно подключить к делу свою интуицию, в чем мы, женщины, особенно сильны. И тогда результат превзойдет наши ожидания!

Как показывает опыт, те из нас, кто отнесся к этим паузам конструктивно, времени даром не теряли. Что интересно, зачастую эти "окна" таинственным образом совпадали по времени с окончанием чадом средней школы или же наоборот, с его поступлением в первый класс.

Вот и непонятно, кому больше повезло: ребенку или его матери? И чей ангел тут больше постарался?

Во всяком случае, мои неунывающие знакомые успевали за период вынужденной паузы сделать все те дела, на которые им раньше не хватало времени: небольшой косметический ремонт квартиры, поездка к родителям, генеральная уборка и т.п.

А еще — хорошо обдумать свое будущее и решиться на те варианты, на которые раньше ни за что бы не пошли.

Так и приходит к нам новая жизнь и новые возможности.

Ну, а если все так спокойно и стабильно в своей безнадежности, что нет сил ни прекратить, ни продолжать далее?

Тогда надо организовать себе "окно". Не дожидаясь очередного отпуска или ближайших затяжных праздников типа Нового года или 1 Мая.

Это может быть и отпуск за свой счет, и небольшой больничный, на который вы раньше никак не могли решиться: а вдруг начальство косо посмотрит на ваше внимание к собственному здоровью. Ничего, пусть привыкает: вы тоже человек!

Зато у вас теперь есть время для размышлений, для встреч с нужными людьми (если, конечно, у вас не заразная болезнь). Ведь думать про свою жизнь можно даже в очереди к участковому терапевту, если вас при этом не гложут производственные проблемы.

А если вы здоровы и располагаете значительно большим отрезком времени, то можете попробовать какое-то новое дело, прежде чем займетесь им всерьез. Некоторые мои знакомые, и мужчины и женщины, поступили именно так.

Кого-то это подтолкнуло к уходу с умирающего предприятия, где зарплата не выплачивалась годами. Одна дама ушла работать из школы в музей, а другая — как раз наоборот — из конторы в школу. Но обе весьма собой довольны!

Третья — рассказываю о ней смело, так как все произошло не в Славутиче — годами прозябала в качестве низкооплачиваемого бюджетника. А потом среди участников некоей благотворительной акции оказалась в студии местной "альтернативной" телекомпании. Будучи очарованной волшебной атмосферой неведомого ей ранее мира, не захотела с ним расставаться. Ей это удалось довольно легко, так как из-за низкой зарплаты на студии всегда были вакансии.

Прошло несколько лет. Хозяин студии по-прежнему платит своим работникам гроши. А наша знакомая, несмотря на свой нефотогеничный облик, продолжает поражать зрителей своим упорством и в качестве ведущей ежедневно появляется на экране их телевизоров, даже рано утром, когда нормальные люди еще только просыпаются. Она чрезвычайно довольна своей жизнью! Небольшой социологический опрос жителей города показал, что она вызывает раздражение у зрительниц. Видимо, одним своим бодрым и самоуверенным видом наша счастливица пробуждает в них смутное чувство вины. Ведь они такие красивые и умные, а сидят по своим углам, где их никто не видит и красоты их не оценит. А все потому, что они так и не осмелились совершить в своей жизни ничего экстраординарного.

Вот и остается только тихо ворчать, глядя на противную выскочку!

А бывают еще более экзотические варианты. Ведь работа — это еще не вся жизнь. И вот, ранней весной, когда вокруг слякоть и хандра, одна молодая женщина, непонятно зачем, берет неделю из своего очередного отпуска — якобы для поправки здоровья. Но проводит этот "тайм-аут" не в хождениях по поликлиникам, а в бурном вихре светской жизни. Долго спит, поздно встает, потом занимается своей внешностью. Наконец-то у нее есть время для прогулок, встреч с друзьями и даже — о ужас! — для ресторана. Чтобы пойти туда не на юбилей любимого предприятия, а просто в хорошей компании.

Именно тогда возле нее появился человек, с которым она вот уже 11 лет живет вместе, в мире и согласии.

Но до сих пор она не понимает, что же побудило ее тогда прервать "жизни мышью беготню", сделать паузу и заполнить ее приятными событиями, имевшими столь далеко идущие последствия.

Может, это судьба, может, телепатия, а может, просто женская интуиция?

В любом случае, время было выбрано очень точно!

Наталия САВЕЛЬЕВА

НАРКОТИКИ: ВСЕ МОЖНО ИСПРАВИТЬ!

Почему наркотики являются губительными для человека? Почему человек, принимающий наркотики, начинает болеть, лгать, преступать закон?

Семь раз подумай — и ни разу не делай!

Сегодня я хочу рассказать одну историю о человеке, когда-то употреблявшем наркотики. Назовем его Сергеем. Впервые он попробовал наркотики на вечеринке у друзей, куда пригласила его подружка. Познакомился он с девушкой недавно, она ему понравилась сразу своей веселостью, общительностью, приветливостью. После вечеринки решили пойти к одному парню домой, родители которого уехали на дачу. В самом разгаре вечеринки Юра, друг подружки Сергея, достал пакетик с белым порошком и начал растирать его на стекле. Все оживились, кто-то скрутил трубочку и по очереди начали нюхать. Очередь дошла до Сергея, ему передали трубку. Промелькнула мысль: но это же наркотик, это плохо, он слышал об этом от родителей. Сомневался недолго: "Да ладно, какой-то порошок! От одного раза ничего не будет. Да и как я буду выглядеть, если откажусь". Рядом любимая девушка и ее друзья — все такие хорошие ребята.

Действие наркотика за ночь прошло, утром он сказал себе твердо, что больше эту гадость никогда нюхать не будет. Но тут позвонила его вчерашняя подруга и взволнованным голосом сказала, что у нее неприятности и нужны срочно 500 грн., чтобы отдать долг. "Возьму у родителей, а потом верну", — подумал Сергей. Деньги в доме никогда не прятали. Это была его первая кража.

Встретился с подругой и передал ей деньги, которые она тут же отдала хозяйке квартиры, в которой была вечеринка. В голове все смешалось: "Ты меня обманула"... Но у девушки в руках появился пакетик с порошком. Улыбнувшись, она сказала: "Да ладно, все нормально, сейчас понюхаем и пойдем на дискотеку, повеселимся". "Я не хочу больше этого делать, я украл деньги у родителей, и я не могу сказать им об этом, мне стыдно, я не хочу". Но вслух эти мысли не прозвучали и снова ему пришлось понюхать через трубочку белый порошок. Мысли о краже прошли, он с любимой девушкой, рядом друзья, ему хорошо. А вернувшись домой, он заперся в своей комнате. Утром услышал разговор родителей об исчезновении денег. На Сергея они не подумали. Душевная боль с новой силой захлестнула его. Ему хотелось все рассказать родителям. Но страх, что родители его не поймут, будут сердиться, победил. И он позвонил подруге.

И с тех пор каждый день стал похож один на другой. В голове была одна мысль: "Где взять денег?". Он стал набирать в долг деньги у своих родственников, знакомых, придумывая невероятные истории.

Наркотическая зависимость становилась все сильнее и сильнее. Уже не душевная боль, а физические муки и страдания терзали его. Шла ломка. Вместе с подругой думали, где достать денег на очередную дозу наркотиков.

И вот случилось то, что и должно случиться. Родители однажды утром остановили его, когда он собрался уйти из дома. Им стало известно о занятых деньгах у родственников и знакомых. Сергей даже не помнил, что врал им, но наконец ему удалось уйти.

У подружки собрались ребята, все были подавлены. Хозяин квартиры, сдав анализы, узнал, что он ВИЧ-инфицирован. Ни у кого не было денег. Пошли вместе, разбили стекло машины, украли магнитофон, продали, купили порошок, укололись, идти никуда не хотелось, думать ни о чем не хотелось, мысли об ответственности за содеянное ушли.

Утром Сергею стало совсем плохо, страдания становились невыносимыми, хотелось спрятаться и уснуть навсегда, сделать так, чтобы этот кошмар закончился, чтобы все вернуть назад, заставить время идти вспять. "Как обидно, что на той вечеринке я не смог сказать "нет". Я молю Бога, чтобы сбылось чудо, чтобы родители могли и я снова стал человеком, мог радоваться жизни, смотреть людям в глаза. Спасите меня, я прошу вас об этом! Я жалею, что не смог сказать "нет" тогда, в первый раз".

Все, кто в первый раз протянул руку к наркотику, поймите: вас ждет похожая судьба, вас ждут страдания и горе, болезни и потери, презрение близких людей, слезы родителей. От этого будете страдать не только вы, но и ваши самые любимые люди.

А если вы попали в беду, не бойтесь рассказать об этом, попросите помощи. Все можно исправить!

Телефон доверия есть в Чернигове, имеется центр реабилитации от наркомании. Вам помогут.

Маргарита ЛУЧИЦ[illegible]
врач-сано[illegible]

ПРИКОРДОННІ РІЧКИ — ЗОНА ОСОБЛИВА

Всього кілька років назад населення Чернігівщини не бачило особливих проблем, пов'язаних з організацією риболовлі на Дніпрі чи інших водоймищах, розташованих на кордоні з Білорусією. І цілком закономірно. За часів Радянського Союзу ця річка разом із всіма її притоками вважалася внутрішньою водною артерією країни. Тому про обмеження, пов'язані з прикордонним режимом, тут не було підстав задумуватись.

Та з появою суверенних країн під назвою Україна і Білорусь ситуація почала кардинально мінятися, в тому числі і в правилах навігації в прикордонних водоймах, користуванні та зберіганні тут плавзасобів, деяких інших сферах повсякденної діяльності населення, котрі знайшли свої відображення у відповідних указах і розпорядженнях Президента України, Постановах Кабінету міністрів "Про прикордонний режим", "Про контрольовані прикордонні райони", деяких інших законодавчих актах на прикордонну тематику.

Про основні правила дотримання прикордонного режиму при користуванні плавзасобами сьогодні ми просимо розповісти тимчасового виконуючого обов'язки начальника Чернігівського прикордонного загону полковника Володимира Андрейчука.

— Володимире Григоровичу, даваите прояснювати ситуацію, як кажуть, з азів. Наприклад, я власник моторного човна. Яких потрібно дотримуватись формальностей, щоб не виникло претензій з боку прикордонників під час виходу, скажімо, порибалити на прикордонній дільниці Дніпра?

— Незалежно від видів плавзасобів, апаратів для підводного плавання, а також форми їх власності та належності всі вони повинні в першу чергу бути поставлені на облік у найближчому підрозділі Прикордонних військ, про що в реєстраційному документі ставиться спеціальний штамп. Винятки законодавством передбачені для суден морського та річкового флоту, які зареєстровані в Регістрі судноплавства України, військових кораблів, гідрографічних суден і суден забезпечення та спеціального призначення українських ВМС, а також Чорноморського флоту Російської Федерації. Тому зацікавлені організації подають у прикордонні підрозділи список плавзасобів разом з судновими документами. Приватні власники пред'являють документи особисто.

Змінилися і вимоги щодо зберігання плавзасобів. Вони приписуються до встановлених пристаней, причалів і пунктів базування та забезпечуються постійними місцями для стоянки (зберігання). Експлуатація пристаней, причалів здійснюється після отримання дозволу щорічної спеціальної комісії, до складу якої входять представники місцевих державних адміністрацій, територіальних структур Мінекобезпеки, Держкомрибгоспу (у разі потреби), Регістру судноплавства, Головморінспекції, МВС, Прикордонних військ. Всі організації незалежно від форм власності, рибалки-любителі повинні забезпечити цілодобову охорону пристаней, причалів, пунктів базування та надійний зв'язок з найближчим підрозділом Прикордонних військ. І ще одна особливість — на пристанях, причалах і пунктах базування, що належать державним організаціям, утримання громадянами власних маломірних плавзасобів забороняється.

— Хто повинен створювати, облаштовувати пункти базування, місця зберігання плавзасобів і відповідати за їх цілісність?

— Згідно з постановою Кабінету міністрів України "Про прикордонний режим" подібними питаннями повинні займатися підприємства, установи і організації, до котрих належать пристані, причали і пункти базування плавзасобів. Організації та особи, які відповідають за утримання причалів, зобов'язані постійно підтримувати у справному стані все їх обладнання, суворо дотримуватись правил утримання, охорони плавзасобів на причалі і порядку випуску їх у річку або озеро. У разі крадіжки або втрати в водоймищі плавзасобів, весел, парусного і рятувального майна власники негайно сповіщають про це підрозділи Прикордонних військ та вживають заходи до їх розшуку.

— А які існують обмеження щодо виходу в прикордонні річки і озера?

— Їх умовно можна розділити на кілька груп в залежності від виду плавзасобу. Та перш, ніж розповісти про них, хочу звернути увагу читачів на слідуюче: необхідність виконання правил прикордонного режиму при використанні суден, риболовецьких човнів диктується не тільки державними інтересами по забезпеченню недоторканності наших кордонів, правильного використання річкових ресурсів, але й мірами безпеки громадян під час плавання в річці. Тому рибалки-любителі, спортсмени, туристи під час виходу в прикордонні річки і озера зобов'язані інформувати найближчий підрозділ Прикордонних військ про час виходу, кількість команд, пасажирів, район плавання та строки повернення в будь-який пункт.

— Випуск маломірних плавзасобів у внутрішні води і територіальне море України здійснюється адміністрацією пристані, причалу або пункту базування з дозволу найближчого підрозділу Прикордонних військ. В особливих випадках може встановлюватись інший порядок, який затверджується місцевими адміністраціями разом з відповідним прикордонним підрозділом. Маломірні плавзасоби, які зареєстровані в морських, річкових, торгівельних і рибних портах, оформлюються до виходу органами портових наглядів за такими документами: судновою ролю, підписаною капітаном судна, начальником відділу кадрів підприємства та скріпленою гербовою печаткою даного підприємства, при наявності в усіх членів суднокоманди документів, що посвідчують особу.

Туристичні переходи на маломірних суднах організуються спортивними комітетами, бюро по туризму. Їх вихід і маршрути переходу погоджуються з Прикордонними військами.

Якщо на період, скажімо, купального сезону чи для лову риби використовуються тимчасово залучені з інших регіонів плавзасоби, то вони протягом 24 годин з моменту доставки в контрольований прикордонний район ставляться їх власниками на тимчасовий облік у найближчому підрозділі Прикордонних військ і утримуються на визначених причалах, пунктах базування.

— Який порядок використання плавзасобів прокатних станцій, будинків відпочинку і т.п.?

— Маломірні плавзасоби цих організацій випускаються в річку черговим по пристані, причалу, пункту базування після пред'явлення документів, що посвідчують особу, з дозволу найближчого підрозділу прикордонних військ на відстань не більше 500 метрів від причалу. Адміністрації станцій прокату, санаторіїв та будинків відпочинку зобов'язані в спеціальному журналі вести облік видачі плавзасобів з моменту випуску їх в річку чи озеро і тримати на воді чергові моторні човни.

Судна рибогосподарських організацій оформлюються на вихід диспетчерами, черговими по причалу.

Використання апаратів для підводного плавання дозволяється в місцях, визначених рішенням місцевих органів влади, за погодженням зі штабами з'єднань (частин) Прикордонних військ.

О.ДУДКО,
секретар прес-центру
Чернігівського
прикордонного загону

МАГ пресс-агентство

Большая Перемена Маленького города

НАШЕ КРЕДО: ДАЕШЬ ДВИЖЕНИЕ ПРОТИВ ТЕЧЕНИЯ!

Учредитель: молодежное пресс-агентство Славутича (МАГ)

Издатель: совместный проект "Теледень-Славутич" и "МАГ"

Наш адрес: 07100, Славутич, ул. 77-й Гвардейской дивизии, 1, ДДТ. Тел. 2-16-23, 2-45-79

ЕЖЕНЕДЕЛЬНЫЙ ВЫПУСК ДЛЯ УЧАЩИХСЯ, А ТАКЖЕ ИХ РОДИТЕЛЕЙ № 12, СЕНТЯБРЬ 2000 Выпускающий редактор: Олег Федоренко Дизайн, верстка: PLASTICUS

ПАРТНЕРЫ МАГа:
Организационная поддержка: Татьяна Муллова (ДДТ)
Техническая поддержка: Константин Шефер (ЧАЭС), Константин Германович (ЧАЭС)
Шеф-партнер: городская организация Социалистической партии Украины

Спецвыпуск «День знаний»
Девиз выпуска: *«Звонок нечаянно нагрянет, когда его совсем не ждешь!»*

«МАГ» УПОЛНОМОЧЕН ЗАЯВИТЬ

Молодежное пресс-агентство Славутича приносит свои искренние соболезнования городской молодежи в связи с внезапной и безвременной кончиной летних каникул. Печаль наша безмерна, но светлая память о лете-2000 останется с нами навеки. Как поется в той песне: ***хали-гали пара-труппер – нам с тобою было супер!***

Жизнь, тем не менее, продолжается – с новым учебным годом вас, господа! Полные ранцы вам ... (так и крутится на языке рифма к слову «ранцы»!) отличных оценок, крепких зубов (чтобы «грызть гранит науки»!) и терпения, и еще раз терпения (чтобы дождаться следующих летних каникул!). Читайте газету «Большая перемена» и не забывайте наш 3-D принцип:

Думай! Делай! Дыши свободно! *МАГ-2000*

BEST COLLECTION

Прекратите грызть перила!

Внимание! Внимание! Говорит школьный радиоузел! Учителям, заканчивающим урок, не выходить из кабинетов! Повторяем! Не выходить из кабинетов! По коридорам несется Сыропятов, за ним гонятся Тебеньков с Колотиловым! Всем, кто находится в коридорах, прижаться к стенкам!..

Классный руководитель 5-го «Е»! Срочно вернитесь в кабинет! Срочно! Оле Глазкиной сунули за шиворот мышку! Повторяем! Мышку! Это не сирена о срочной эвакуации! Это Оля Глазкина!..

Преподавателя физкультуры приглашают на помощь в 3-й «А»! Учительница пения не может остановить Рому Деряби на. Мальчик берет ноту «ля» уже пятый урок подряд и никак не может взять. Кляпы у медсестры! Повторяем! Кляпы у медсестры! Медсестра с нашатырем сейчас в 8-м «Г», там что-то склоняли, молодой учительнице русского языка плохо!..

Классный руководитель 5-го «Е»! Можете вернуться в столовую доесть пирожок! На помощь Глазкиной пришли шестиклассники, сунули ей за шиворот кошку!.. Повторяем! Кошку! Это не сирена военной тревоги! Это Оля Глазкина!..

Информация для преподавателей-предметников, которым нужно выставить оценки за четверть двоечнику Ахряпову! Ахряпов находится в туалете первого этажа! Занимайте очередь! Внимание! Без пачки «Мальборо» запись не производится!

Классный руководитель 5-го «Е»! Кто не успел – тот опоздал! Можете не возвращаться в столовую. Ваш пирожок съел Полубесов!..

Внимание, всем, кто находится в учительской! Внимание!!! В [illegible] сторону движется отрицательно заряженная учительница ф[illegible]и! Всем положительно заряженным учителям срочно поки[illegible] учительскую! Повторяем! Срочно покинуть учительскую через окно!!!

Классный руководитель 5-го «Е»! Немедленно вернитесь в столовую! Немедленно! Произошла роковая ошибка! Ваш пирожок цел. Цел! Полубесовым надкушен лишь краешек, а затем он сломал себе зуб о камешек...

Внимание! Всем курящим учащимся срочно покинуть зону окна учительской – вас могут травмировать выпрыгивающие учителя! «Экстремальщики» могут получить каски у военрука!...

Классный руководитель 5-го «Е»! Ваш пирожок размазал по перилам Охпобыстин, когда забивал в них гвоздик для Вертолетова!..

Внимание, 11-й «Б» класс! Отбой боевой готовности – контрольная работа по геометрии отменяется. Отбой! Вместо выбывшего из игры учителя геометрии на замену выйдет учительница физики! Медсестре срочно оказать первую помощь разбившемуся учителю геометрии!

Классный руководитель 5-го «Е»! Прекратите грызть перила! Вы с ума сошли! Дался вам этот пирожок! Не делайте из еды культа! Между прочим, учителя Мухосранска живут без зарплаты уже полгода – и ничего, не звереют!

Внимание, рекламная пауза! Уважаемые ученики! Фирма «Бесперспектива» объявляет сезонную скидку в 20% на кнопки канцелярские, бенгальские огни, взрыв-пакеты и прочие товары из топ-серии «Для любимых учителей». Уважаемые учителя! Фирма «Ахряпов и отец» организует бесплатные курсы по самообороне от учащихся. Спешите записаться, пока Ахряпов еще сидит в туалете!..

Внимание, внимание! До конца перемены осталась ровно одна минута. Срочно доедайте, допивайте, доцеловывайтесь, докуривайте и дописывайте... Всех любезно просят пройти к своим кабинетам...

Экстренное сообщение!!! До выхода Ахряпова из туалета осталось две затяжки! Директор школы как раз успеет добежать до украинско-белорусской границы!...

(радиорепортаж вели С.Силин, «ВВ» и О. Федоренко, «БП»)

Вместо послесловия

Увага! Attention! Achtung! Внимание!

Молодежное пресс-агентство Славутича и газета «Большая перемена» приглашает всех желающих принять участие в проекте **«Прекратите грызть перила –2»**. А не слабо придумать очередные «похождения» учеников и учителей нашей виртуальной школы? Ждем ваших сюжетов, эпизодов, предложений и, возможно, рисунков.....

ФЕСТИВАЛЬНЫЙ ДНЕВНИК

В преддверии открытия «ЗОСи-2000» молодежное пресс-агентство Славутича хочет напомнить о результатах предыдущего фестиваля, который прошел под девизом ***«Хочу видеть мир счастливым!»*** (тема конкурсной работы *«Я – гражданин города, гражданин государства»)*.

Победители и лауреаты VI Международного фестиваля детского творчества, телевидения и прессы:

Конкурс прессы (Гран-при – **«Место встречи»**, г.Чебоксары; 2 место – **«Детский мир»**, г.Алма-Аты; 3 – **«Розовый слон»**, г.Допрополье).

Конкурс телевидения (Гран-при – **«Розовый слон»**, г.Допрополье; 2 место – **«От фонаря»**, г.Славутич; 3 – **«Синема»**, г.Славутич).

Конкурс радио (Гран-при – **Молодежное радио**, г.Енакиево; 1 место – радио **«Молодежь Донбасса»**, г.Донецк; 2 – **Чувашское молодежное радио**, г.Чебоксары; 3 – радио **«Мой голос»**, г.Симферополь).

Конкурс фото (Гран-при – **«Данко»**, г.Чернигов, 2 место – **«Юн-пресс»**, г.Киев; 3 – **«Место встречи»**, г.Чебоксары).

* * *

Несмотря на достаточно жесткую конкуренцию среди команд юных журналистов (такое солидное агентство, как «Юн-пресс» не вошло даже в призовую тройку!), лидерство ребят из Чебоксар было очевидным. Должен заметить, уровень молодежной прессы России на порядок выше уровня украинских СМИ. Хорошо ещё, что не было представителей московского пресс-бомонда – иначе «отрыв» был бы просто неприличным...Жалко, что образцы молодежной прессы становятся достоянием жюри и узкого круга специалистов – полагаю, славутичскому поколению next было бы интересно ознакомиться с мыслями своих ровесников из разных стран и различных регионов Украины. Пользуясь случаем, хочу, во-первых, пригласить всех желающих посетить газетный вернисаж на «ЗОСе-2000», а во-вторых, поделиться «кусочком» творчества юных чувашей, оставшимся от «ЗОСи-99».

Итак, специальная «первосентябрьская вырезка» из газеты **«Место встречи»** (г.Чебоксары):

Страсти по школьному фольклору

Что же такое эта самая школа? Бытует мнение, что школа – дом с приведениями. Трудно не согласиться!

А теперь, как и во всяком приличном романе, а он у нас школьный, пора бы выделить и обозначить действия...

1 сентября – хмурое утро;
Сборы в школу – долгие проводы;
Дорога в школу – огненные вёрсты, или «и зачем я на свет появился?»;
Звонок на урок – Бухенвальдский набат;
Урок – Хождение по мукам, или заключение со строгой изоляцией;
Первый урок – казнь на рассвете;
История – привет с того света;
Химия – дело пахнет керосином, или фокусы Хоттабыча;
Иностранный – тест на тупость для русских;
Урок физкультуры – 45 минут собачьей жизни;
Урок музыки – хор голодных дистрофиков;
Замена урока – хрен редьки не слаще;
Вызов к доске – «страна не зарыдает обо мне...»;
Контрольная работа – «Пролетарии всех парт, объединяйтесь!»;
Школьное сочинение – бред сумасшедшего;
Изложение: запомнил – пиши, забыл – спиши!
Вызов к доске – розыгрыш спортлото;
Кабинет директора – комната пыток;
Вызов к директору – «не жди меня, мама, хорошего сына...»;
Вызов к завучу – повестка на фронт;
Уход с урока – новые приключения неуловимых;
Подсказка – не имей сто рублей, а имей сто друзей!
Экзамен – «Умираю, но не сдаюсь!», или «Тысяча книг и одна ночь»;
Дополнительный вопрос – выстрел в спину;
Сдать экзамен – убить дракона;
Завалить экзамен – зачем я маленьким не умер?
Дневник – записки охотника;
Дневник отличника – шаланды, полные кефали;
Дневник двоечника – лебединое озеро;
Вырванный из дневника лист – чистота — залог здоровья, или правда – хорошо, а счастье лучше!
Портфель – склад боеприпасов;
Ладонь – карманный справочник;
Дискотека – ярмарка невест;
Спортзал – долина смерти;
Родительское собрание – суд присяжных заседателей;
Туалет – Что? Где? Когда?
Коридор – беговая дорожка;
Выходные – увольнение на берег;
Ну и, наконец, самая глобальная мысль всех школьников:
Конец учебного года – свет далекой звезды, или Мыс Надежды.

(Настя Бойкова, «Место встречи» №6, апрель 1999г.)

P.S. Впрочем, нашим местным аборигенам тоже палец в рот не клади – мы сами с усами:

Девиз второгодника: тише едешь – дальше будешь!
Отличник и двоечник – принц и нищий;
Круглый отличник – герой нашего времени;
Круглый двоечник – жизнь без печали;
Перемена и уроки – война и мир;
Учебник – разукрашка;
Парта – доска объявлений;
Ябеда – свой среди чужих, чужой среди своих;
Болезнь училки – и на старуху бывает проруха!
Замена заболевшей училки – а счастье было так возможно!
Пропустить урок – изменим жизнь к лучшему!
Дневник – записная книжка учителя;
Дневник после проверки – алые паруса;
Буфет – центр нападения;
Гардероб – остров сокровищ;
Каникулы – я помню чудное мгновенье!
Урок – Али-Баба и 40 разбойников;
1 сентября – возвращение из рая;

(«На перемене», пресс-центр сш №3 + дополнения маговцев)

ШКОЛЬНЫЕ АНЕКДОТЫ

Отец интересуется:
— Сынок, тебя сегодня вызывали к доске?
— Да, а на завтра вызывают тебя.

*

Ребята бросают монету:
— Если «решка» — идём в кино;
Если «орёл» — бежим на футбол;
Ну, а если на ребро встанет – то в школу.

* *

Вовочка молится после контрольной по географии:
— Боженька, сделай так, чтобы Париж стал столицей Англии

*

Урок геометрии в грузинской школе. Учительница:
— Гиви, докажи теорему Пифагора.
Ученик: — Мамой клянусь!

*

Учитель: — Иванов, куда мы попадём, если будем сверлить землю насквозь?
Ученик: — Куда, куда – в сумасшедший дом!

*

В столовой:
— Кто дежурный?
— Я.
— Почему лавровый лист в суп не положили?
— Всё равно не жрут.

*

Отец сыну:
— Ну, и как дела в школе?
— Я с отцом двоечника не разговариваю!

*

Урок географии:
— Какую форму имеет на карте территория Италии? — спрашивает учитель.
— Форму резинового сапога.
— Верно, только почему именно резинового?
— Потому, что Италия окружена водой.

BEST COLLECTION

«МАГ» УПОЛНОМОЧЕН ЗАЯВИТЬ

Уважаемые господа-товарищи читатели «Большой Перемены»!

Поскольку сентябрь – особый, «фестивальный» месяц, мы временно отойдем от нашей прежней схемы подачи материалов (тематическими блоками). К нашим «старым песням» мы вернемся уже в октябре, а весь этот месяц будем «оттягиваться» фестивальными радостями и проблемами.

Все на «золотые прииски» ЗОСи-2000! Всё для фронта, всё для победы! *МАГ-2000*