НЕДАВНО в вахтовом поселке Зеленый Мыс на базе Чернобыльского международного научного центра (ЧМНЦ) состоялась первая пленарная встреча советских и зарубежных ученых по вопросам взаимного сотрудничества.

Наш корреспондент встретился с заместителем генерального директора НПО «Припять», директором научно-технического и Чернобыльского международного центров, доктором технических наук, профессором Е. В. СЕНИНЫМ.

АКТУАЛЬНОЕ ИНТЕРВЬЮ

ЧЕРНОБЫЛЬСКИЙ ЦЕНТР: перспективы сотрудничества

— Евгений Васильевич, кто выступил организатором такого совещания, каков был состав участников, какие цели они перед собой ставили?

— Встреча организована Минатомэнергопромом СССР, научно-техническим центром (НТЦ) НПО «Припять» и Международным агентством по атомной энергии (МАГАТЭ). В ней приняли участие представители 14 стран, ученые, производственники, менеджеры — всего 60 человек. От министерств, ведомств, академий наук СССР, УССР, БССР, научно - исследовательских институтов было 23 представителя, от НПО «Припять» — 15, 22 гостя приехали из Испании, Франции, Швейцарии, Японии, Южной Кореи, КНДР и других стран.

Участники встречи должны были познакомиться с исследовательскими возможностями в районе Чернобыля, определить области совместных исследований советских и зарубежных ученых и собрать необходимую предварительную информацию.

— Какие же общие точки приложения сил обсуждались на встрече?

— Мы предложили собравшимся совместно решать проблемы дезактивации и работы с радиоактивными отходами, последствий аварии на ЧАЭС для окружающей среды, радиационной безопасности, радиобиологических и эпидемиологических исследований, изучения реактора в защитном сооружении, готовности к чрезвычайным ситуациям. Все эти проблемы были живо, профессионально и, на мой взгляд, плодотворно обсуждены на заседаниях четырех рабочих групп: дезактивация, обращение с РАО и исследования в «укрытом» реакторе; радиоэкология; радиационная безопасность; радиобиология и эпидемиология. По каждому из этих направлений выработаны свои рекомендации.

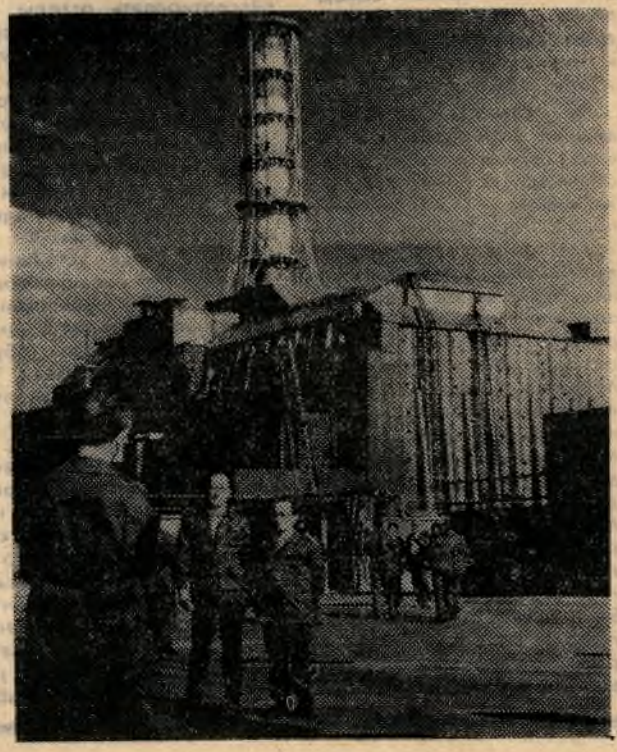

Кроме того, участники встречи подготовили проект соглашения между правительством СССР, включая Украину и Белоруссию, и МАГАТЭ о проведении в Чернобыльском центре международных исследований последствий аварии на Чернобыльской АЭС.

— Что же предусматривается этим соглашением?

— Там отмечено, что Чернобыльский центр создан для проведения широкого круга исследований в области ядерной безопасности и радиобиологической защиты, что правительство СССР представляет его другим странам и международным организациям для осуществления исследовательских проектов на дву- и многосторонней основе. МАГАТЭ в свою очередь поощряет и содействует исследованиям, развитию и практическому использованию атомной энергии в мирных целях во всем мире, способствует обмену научно-технической информацией в этой области.

В конкретных статьях проекта соглашения отмечается, что советское правительство и МАГАТЭ сотрудничают в разработке и развитии международных исследовательских проектов и в распространении их результов, осуществляемых исключительно в мирных целях. Чернобыльский центр предоставляет все условия для осуществления исследовательских проектов, а МАГАТЭ содействует исследовательским программам и в распространении результатов изучений, а также может осуществлять исследовательскую деятельность в Чернобыльском центре, включая организацию совещаний и научных визитов. В других статьях этого проекта оговаривается порядок заключения дву- и мно-

(Окончание на 2 стр.)

Информация по теме

В штаб-квартире ООН недавно состоялась церемония передачи партии поливитаминов для детей, пострадавших вследствие аварии на Чернобыльской АЭС. Медицинские препараты были закуплены за средства (около 10 тыс. долларов), собранные комитетом помощи жертвам чернобыльской аварии, созданным не так давно в секретариате ООН. Медикаменты были вручены постоянным представителям СССР, БССР и УССР при ООН, которые выразили благодарность сотрудникам секретариата за помощь. Постоянный представитель УССР при ООН Г. Удовенко сообщил, что эти препараты с повышенным содержанием кальция будут переданы в больницы, где проходят лечение дети.

В состав комитета входят сотрудники ООН из Советского Союза, Польши, США, Японии, Швеции, ряда других стран.

(ТАСС).

ЧЕРНОБЫЛЬСКИЙ ЦЕНТР: перспективы сотрудничества

(Окончание. Начало на 1 стр.)

госторонних соглашений на осуществление исследовательских проектов, информирования об этом заинтересованных правительств, организаций и МАГАТЭ и порядок разрешения возникающих споров и конфликтов. В проекте соглашения есть статья об образовании Международной научно-консультационной комиссии, которая будет состоять из представителей Чернобыльского центра, МАГАТЭ и учреждений или международных организаций, участвующих в исследовательских проектах. Согласно проекту правительство СССР обеспечивает участникам соглашения и их персоналу условия, необходимые для выполнения принятых обязательств, включая выдачу виз и прохождение таможенных формальностей. Предусмотрено также, что: Чернобыльский центр проводит медицинское обследование персонала любого участника соглашения о проекте и ведет регистрационные карты; при осуществлении исследовательских проектов действуют нормы МАГАТЭ по радиационной безопасности или нормы, принятые в СССР, если они совмещаются с нормами МАГАТЭ; правительство СССР обеспечивает физическую защиту оборудования, установок и материалов, используемых при выполнении исследовательских проектов. Соглашение вступит в силу с момента подписания. Прекратить же его действие можно только через шесть месяцев после уведомления об одностороннем разрыве соглашения.

— Значит ли это, что активное международное сотрудничество начнется сразу же после подписания соглашения между правительством СССР и МАГАТЭ?

— Конечно, но даже пока соглашение не подписано, организационная работа прерываться не будет. МАГАТЭ распространит итоговый документ встречи среди ее участников и других заинтересованных сторон. Ученые будут прилагать все усилия для подписания своими правительствами соглашений на реализацию отдельных исследовательских программ. В Чернобыльский международный научный центр смогут приезжать группы специалистов с целью получить подробную информацию, необходимую для подготовки соглашений по определенным исследовательским программам. МАГАТЭ организует новую встречу специалистов, которые обсудят предложенные проекты по отдельным исследовательским программам. Этот анализ ляжет в основу договоренностей при согласовании исследовательских программ между ЧМНЦ и заинтересованными организациями.

— И последний вопрос. Зарубежные участники встречи были только в Зеленом Мысе или познакомились с зоной, ее объектами, условиями будущей работы?

— Чернобыльский центр организовал для гостей обзорный полет на вертолете над тридцатикилометровой зоной, посещение лабораторий: гидроэкологической — в Страхолесье, радиобиологической — в Ораном, лабораторий Института атомной энергии им. И. В. Курчатова и горячих частиц отдела радиационного мониторинга НТЦ объединения — в Чернобыле, ЧМНЦ — в Припяти, ознакомление с объектом «Укрытие».

Немалое внимание зарубежные ученые придают и бытовым условиям. Мне кажется, что они остались довольны вахтовым поселком Зеленый Мыс, своими общежитиями, столовой, спортивным комплексом.

Интервью взял Юрий ДРОНЖКЕВИЧ.

НА СНИМКАХ (на 1 стр.): заместитель генерального директора МАГАТЭ профессор Диптас ГУПТА (справа) и сотрудник управления международных научно-технических связей Минатомэнергопрома СССР, кандидат технических наук Ю. Г. БАЛАСАНОВ; академик С. Т. БЕЛЯЕВ; и во время выездов в 30-км зону не прекращались обсуждения и споры ученых (слева — представитель Института прикладной геофизики Л. И. АНИСИМОВА); возле «саркофага» — снимок на память; (на 2 стр.): деловое общение в г. Чернобыле.

Фото Владимира САЗРАНА.